

ACTA DE LA SESSIÓ DEL PLE DE LA CORPORACIÓ

Identificació de la sessió

Sessió: **1/2013**
Dia: **17 de gener de 2013**
Hora: **de 19.05 h a les 21.50 h**
Lloc: **Saló de sessions de l'Ajuntament de Manresa**
Caràcter: **Ordinari**

Assistents

President

Valentí Junyent Torras

Tinents d'alcalde

M. Mercè Rosich Vilaró
Josep Maria Sala Rovira
Antoni Llobet Mercadé
Miquel Davins Pey
Ramon Bacardit Reguant

Regidors i regidores

Sílvia Gratacós González
Maria Olga Sánchez Ruiz
Àuria Caus Rovira
Jordi Serracanta Espinalt
Joan Calmet Piqué
Ruth Guerrero Rodríguez
Sònia Díaz Casado
M. Jesús Pérez Alonso
José Luis Irujo Fatuarte
Pere Culell Oliveras
Joan Vinyes Sabata
Mireia Estefanell Medina
Domingo Beltran Arnaldos
Joan Comas Blanch
Albert Pericas Riu
Sebastià Llord Prat
Adam Majó Garriga
Jordi Masdeu Valverde

Secretari general

José Luis González Leal

Interventor

Josep Trullàs Flotats

Absents

Xavier Javaloyes Vilalta

ORDRE DEL DIA

I. PART DISPOSITIVA

1. APROVACIÓ ACTA ANTERIOR

Aprovació, si escau, de l'esborrany de l'acta de la sessió núm. 14, que correspon a la sessió ordinària del Ple de la Corporació del dia 20 de desembre de 2012.

2. QÜESTIONS DE PRESIDÈNCIA

- 2.1 Donar compte de la Resolució de l'alcalde, núm. 10501, de 10 de desembre de 2012, sobre aprovació de l'expedient de modificació de crèdits núm. 25/2012, dins del Pressupost municipal de l'exercici 2012.
- 2.2 Donar compte de la Resolució de l'alcalde, núm. 10812, de 21 de desembre de 2012, sobre aprovació de l'expedient de modificació de crèdits núm. 26/2012, dins del Pressupost municipal de l'exercici 2012.
- 2.3 Donar compte de la Resolució del regidor delegat de Governació, núm. 10548, de 21 de desembre de 2012, sobre règim de funcionament del Registre General de Documents de l'Ajuntament de Manresa per als dies 24 i 31 de desembre.
- 2.4 Donar compte de l'informe trimestral de Tresoreria (4t trimestre 2012), sobre la Llei 15/2010, de 5 de juliol, de modificació de la Llei 3/2004, de 29 de desembre, per la qual s'estableixen mesures de lluita contra la morositat en les operacions comercials.
- 2.5 Donar compte de l'informe trimestral d'Intervenció (4t trimestre 2012), sobre la Llei 15/2010, de 5 de juliol, de modificació de la Llei 3/2004, de 29 de desembre, per la qual s'estableixen mesures de lluita contra la morositat en les operacions comercials.
- 2.6 Donar compte de la Resolució del president de l'Àrea de Serveis a les Persones, núm. 104, de 7 de gener de 2013, sobre aprovació del Pla Local de Joventut 2012-2016.

3. ALCALDIA PRESIDÈNCIA

- 3.1 Dictamen sobre aprovació, si escau, de la modificació de la data de la sessió ordinària del Ple de la corporació del mes de febrer de 2013.
- 3.2 Dictamen sobre aprovació, si escau, de la designació dels representants de l'Ajuntament de Manresa al Consell escolar de la Llar d'Infants Municipal Bressolvent.

4. ÀREA D'ECONOMIA I GOVERNACIÓ

4.1 Regidoria delegada d'Hisenda

- 4.1.1 Dictamen sobre aprovació provisional, si escau, de la modificació de diversos articles de les ordenances fiscals núm. 18, 19 i 48.

4.2 Regidoria delegada de Governació

- 4.2.1 Dictamen sobre aprovació, si escau, de les retribucions del personal al servei de l'Ajuntament de Manresa per al 2013

5. ÀREA DE TERRITORI I PAISATGE

5.1 Regidoria delegada d'Urbanisme i Paisatge

- 5.1.1 Dictamen sobre aprovació provisional, si escau, de la modificació puntual del Pla General "Equipament sanitario-assistencial i espais lliures al Xup".

6. PROPOSICIONS

- 6.1 Proposició dels Grups Municipals d'ERC, CiU, PSC i CUP en defensa de les pensions.
- 6.2 Proposició del Grup Municipal de CiU en relació a l'alliberament del pagament de l'impost sobre l'increment de valor dels terrenys de naturalesa urbana a les persones i famílies afectades per processos de desnonament o lliurament de l'habitatge com a dació en pagament de deutes.
- 6.3 Proposició del Grup Municipal de la CUP a favor d'establir un calendari d'eliminació de barreres arquitectòniques en el qual es prioritzi l'actuació als accessos a l'estació d'autobusos i dels FGC.
- 6.4 Proposició del Grup Municipal de la CUP per declarar Manresa com a municipi lliure de desnonaments i en defensa activa del dret a l'habitatge
- 6.5 Proposició del Grup Municipal de PxC contra l'anunci de la reforma de la Llei d'Estrangeria.
- 6.6 Proposició del Grup Municipal del PSC per assegurar el suport a les persones aturades mitjançant pròrroga del Programa Prepara, l'adopció de mesures contra l'atur juvenil i de suport als desocupats més vulnerables i garantir un servei públic d'ocupació de qualitat.
- 6.7 Proposició dels Grups Municipals de CiU, PSC, ERC, PP i CUP en relació amb el suport a la campanya "No amb el meu mòbil!".

7. ASSUMPTES SOBREVINGUTS

- 7.1 Aprovació provisional, si escau, de la modificació de l'article 5 de l'ordenança fiscal núm. 26, reguladora de la taxa per a la utilització privativa o aprofitament especial d'equipaments i béns municipals

II. CONTROL DE L'EQUIP DE GOVERN MUNICIPAL

8. Donar compte de les resolucions dictades per l'alcalde i els regidors/es delegats/des des de l'anterior donació de compte al ple municipal.
9. Donar compte de les actes de la Junta de Govern Local núm. 48, 49 i 1, que corresponen a les sessions dels dies 17 i 21 de desembre de 2012 i 8 de gener de 2013, respectivament.

10. PRECS, PREGUNTES i INTERPEL·LACIONS A L'EQUIP DE GOVERN

Desenvolupament de la sessió

El president obre la sessió a l'hora indicada i comprova el quòrum d'assistència necessari per iniciar la sessió.

I. PART DISPOSITIVA

1. APROVACIÓ ACTA ANTERIOR

Aprovació, si escau, de l'esborrany de l'acta de la sessió núm. 14, que correspon a la sessió ordinària del Ple de la Corporació del dia 20 de desembre de 2012.

Se sotmet a la consideració dels membres de la Corporació l'aprovació de l'acta de la sessió núm. 14, que correspon a la sessió ordinària del Ple de la Corporació del dia 20 de desembre de 2012, que s'ha entregat als regidors i regidores, juntament amb la convocatòria, i l'alcalde pregunta si hi ha alguna observació a formular respecte al seu contingut.

En no formular-se'n cap, el Ple aprova aquesta acta per unanimitat dels 24 membres presents.

2. QÜESTIONS DE PRESIDÈNCIA

- 2.1 **Donar compte de la Resolució de l'alcalde, núm. 10501, de 10 de desembre de 2012, sobre aprovació de l'expedient de modificació de crèdits núm. 25/2012, dins del Pressupost municipal de l'exercici 2012.**

El secretari presenta la resolució esmentada, la part dispositiva de la qual es transcriu a continuació:

"PRIMER.- Aprovar l'expedient de modificació de crèdits número 25/2012, dins del Pressupost municipal vigent, mitjançant transferències de crèdit entre aplicacions pressupostàries, a l'empara del que disposen l'article 179 i 181 del Reial Decret Legislatiu 2/2004, de 5 de març, pel que s'aprova el text refós de la Llei reguladora de les Hisendes Locals i l'article 7è.i 8è. de les Bases d'Execució del Pressupost per a l'exercici de 2012, segons detall que figura en l'annex que es conté en l'expedient.

SEGON.- L'expedient, de conformitat al disposat en l'article 179 i 181, en relació amb el 169, del Reial Decret Legislatiu 2/2004, de 5 de març, pel que s'aprova el text refós de la Llei reguladora de les Hisendes Locals, serà immediatament executiu.

TERCER.- De la present Resolució, se'n donarà compte al Ple de la Corporació en la primera sessió que es celebri."

2.2 Donar compte de la Resolució de l'alcalde, núm. 10812, de 21 de desembre de 2012, sobre aprovació de l'expedient de modificació de crèdits núm. 26/2012, dins del Pressupost municipal de l'exercici 2012.

El secretari presenta la resolució esmentada, la part dispositiva de la qual es transcriu a continuació:

"PRIMER.- Aprovar l'expedient de modificació de crèdits número 26/2012, dins el Pressupost municipal vigent, mitjançant transferències de crèdit entre aplicacions pressupostàries, a l'empara del que disposen l'article 179 del Reial Decret Legislatiu 2/2004, de 5 de març, pel que s'aprova el text refós de la Llei reguladora de les Hisendes Locals i l'article 7è. de les Bases d'Execució del Pressupost per a l'exercici de 2012, segons detall que figura en l'annex que es conté en l'expedient.

SEGON.- L'expedient, de conformitat al disposat en l'article 179 , en relació amb el 169, del Reial Decret Legislatiu 2/2004, de 5 de març, pel que s'aprova el text refós de la Llei reguladora de les Hisendes Locals, serà immediatament executiu.

TERCER.- De la present Resolució, se'n donarà compte al Ple de la Corporació en la primera sessió que es celebri."

2.3 Donar compte de la Resolució del regidor delegat de Governació, núm. 10548, de 21 de desembre de 2012, sobre règim de funcionament del Registre General de Documents de l'Ajuntament de Manresa per als dies 24 i 31 de desembre.

El secretari presenta la resolució esmentada, la part dispositiva de la qual es transcriu a continuació:

"Primer. Establir el règim de funcionament del Registre General de Documents de l'Ajuntament de Manresa per als dies **24 i 31 de desembre**, que serà el següent:

Registre Central	Ubicació	Horari
Oficina d'Atenció Ciutadana	Plaça Major, 1	De 9 a 14 h

Segon. Comunicar aquesta resolució a les dependències i serveis de l'ajuntament, i regularitzar la informació actualment existent al web municipal d'acord amb les prescripcions de la present resolució.

Tercer. Publicar aquesta resolució al Butlletí Oficial de la Província, al Diari Oficial de la Generalitat de Catalunya i al tauler d'anuncis de l'Ajuntament, i donar-ne compte al Ple de la corporació en la propera sessió que tingui lloc."

2.4 Donar compte de l'informe trimestral de Tresoreria (4t trimestre 2012), sobre la Llei 15/2010, de 5 de juliol, de modificació de la Llei 3/2004, de 29 de desembre, per la qual s'estableixen mesures de lluita contra la morositat en les operacions comercials.

[El secretari presenta l'informe trimestral de Tresoreria, de 2 de gener de 2013, el qual es transcriu a continuació:](#)

“A partir de l'establert a l'article quart punt tercer de la llei 15/2010, de 5 de juliol, de morositat de les administracions públiques, de modificació de la llei 3/2004, de 29 de desembre per la qual s'estableixen mesures de lluita contra la morositat en les operacions comercials, s'emet el present informe el qual té per objecte veure l'acompliment dels terminis de pagament que estableix la llei pel pagament de les obligacions, establint el nombre i quantitat global de les obligacions pendents de pagament de les quals s'incompleix el termini.

*Període analitzat: 1 d'octubre de 2012 a 31 de desembre de 2012.

	Nombre	%	Import	%
Obligacions pagades dins el període legalment establert (40 dies)	105	12,0%	263.920,37	4,2%
Obligacions pagades fora del termini legalment establert	659	75,3%	2.120.860,51	34,1%
Obligacions enviades a via confirmig i fora del termini legalment establert	111	12,7%	3.838.304,72	61,7%
TOTAL ORDRES DE PAGAMENT	875	100%	6.223.085,60	100%
Obligacions pendents de pagar fora del període de pagament legalment establert	836		5.796.861,31	

Tal i com es desprèn de les dades de la taula, del total de factures aprovades n'hi ha hagut 105 que s'han pagat dins el termini dels 40 dies establert normativament (el 12% del total de factures), significat el 4,2% de l'import total de factures del període.

Per la resta, hi ha un total de 770 (659+111) obligacions que s'han pagat posteriorment als 40 dies, dividides entre les que s'han pagat directament amb transferència bancària (75,3% *en nombre*) i les que s'han enviat a relacions de confirmig (12,7% *en nombre*); en aquest últim cas, aquest tipus d'operació permet al proveïdor avançar-se l'import de la factura a l'entitat bancària.

Per últim, destacar l'import de 5.796.861,31 euros que queden pendents de pagar a tancament del trimestre i que es troben fora del termini legalment establert dels 40 dies.”

2.5 Donar compte de l'informe trimestral d'Intervenció (4t trimestre 2012), sobre la Llei 15/2010, de 5 de juliol, de modificació de la Llei 3/2004, de 29 de desembre, per la qual s'estableixen mesures de lluita contra la morositat en les operacions comercials.

[El secretari presenta l'informe trimestral d'Intervenció, de 2 de gener de 2013, el qual es transcriu a continuació:](#)

“Consideracions jurídiques:

Article cinquè de la Llei 15/2010 de 5 de juliol.

1. L'Entitat local disposarà d'un registre de totes les factures i altres documents emesos pels contractistes a efectes de justificar les prestacions realitzades pels mateixos, la gestió de la qual correspondrà a la Intervenció o òrgan de l'Entitat local que tingui atribuïda la funció de comptabilitat.
2. Qualsevol factura o document justificatiu emès pels contractistes a càrrec de l'entitat local, haurà de ser objecte d'anotació al registre indicat a l'apartat anterior amb caràcter previ a la seva remissió a l'òrgan responsable de l'obligació econòmica.
3. Transcorregut un mes des de l'anotació al registre de la factura o document justificatiu sense que l'òrgan gestor hagi procedit a tramitar l'oportú expedient de reconeixement de l'obligació, derivat de l'aprovació de la respectiva certificació d'obra o acte administratiu de conformitat amb la prestació realitzada, la Intervenció o l'òrgan de l'entitat local que tingui atribuïda la funció de comptabilitat requerirà a l'òrgan gestor esmentat per tal que justifiqui per escrit la manca de tramitació d'aquest expedient.
4. La Intervenció o òrgan de l'Entitat local que tingui atribuïda la funció de comptabilitat incorporarà a l'informe trimestral al Ple regulat en l'article quart de la llei 15/2010 de 5 de juliol, una relació de factures o documents justificatius respecte els quals hagin transcorregut més de tres mesos des de la seva anotació en el registre esmentat i no s'hagin tramitat els corresponents expedients de reconeixement de l'obligació o s'hagi justificat per l'òrgan gestor l'absència de tramitació dels mateixos. El Ple, en el termini de quinze dies comptats des del dia de la reunió en la que tingui coneixement d'aquesta informació, publicarà un informe agregat de la relació de factures i documents que se li hagin presentat agrupant-los segons els seu estat de tramitació.

Per tot això, i, en virtut d'aquest article,

JOSEP TRULLÀS I FLOTATS, Interventor general de l'Ajuntament de Manresa, emet el següent INFORME :

PRIMER: L'entitat local disposa d'un registre de totes les factures i altres documents emesos pels contractistes a efectes de justificar les prestacions realitzades pels mateixos, la gestió del qual correspon a la Intervenció i als òrgans de l'Entitat local que tenen atribuïdes aquestes funcions (1. Oficina de Suport Central de les Àrees d'Economia, Governació i Serveis del Territori i 2. Oficina de Suport Central de l'Àrea dels Serveis a les Persones, Programes Transversals i Projectes de Ciutat).

SEGON: No hi ha cap factura ni document justificatiu a 31 de desembre de 2012 respecte el qual hagi transcorregut més de tres mesos des de la seva anotació en el registre esmentat i no s'hagi tramitat el corresponent expedient de reconeixement de l'obligació.”

2.6 Donar compte de la Resolució del president de l'Àrea de Serveis a les Persones, núm. 104, de 7 de gener de 2013, sobre aprovació del Pla Local de Joventut 2012-2016.

El secretari presenta la resolució esmentada, la part dispositiva de la qual es transcriu a continuació:

“Primer.- APROVAR el Pla Local de Joventut 2012 – 2016 de l’Ajuntament de Manresa, d’acord amb el text que s’adjunta.

Segon.- Donar compte d’aquesta resolució al Ple de la Corporació en la primera sessió que tingui lloc.”

“

PLA LOCAL DE JOVENTUT

2013 – 2016

1. PRESENTACIÓ

Les polítiques adreçades als joves han estat presents des de fa anys en les polítiques municipals. Durant molt de temps s’han desenvolupant diferents actuacions, amb l’objectiu de respondre a les necessitats de la població jove i garantir el ple desenvolupament dels seus projectes de vida i les seves expectatives. Avui disposem de serveis i programes que busquen la igualtat d’oportunitats i el suport a la població jove, i accions que pretenen, si be tímidament, activar i incorporant-los, a través de la participació, en la construcció d’una ciutat més justa, democràtica i solidària.

Però la dinàmica social, a igual que les necessitats dels joves, canvien amb el temps, i aquestes polítiques requereixen de nous plantejaments i noves forces. És el moment de donar un pas més.

Per això hem elaborat una diagnosi participativa sobre la realitat i valoració dels joves respecte de les polítiques municipals fetes fins el moment. Les conclusions d’aquest anàlisi i el fet que disposem, també, d’un nou marc normatiu - la Llei de Polítiques de Joventut de Catalunya (Llei 33/2010, d’1 d’octubre)- que aporta reflexió i model entorn a les polítiques necessàries adreçades als joves i atorga un paper important als municipis, contribueixen a definir nous reptes i un nou futur.

Per això hem elaborat el present Pla Local de Joventut 2012-2016. Un Pla que defineix l’estratègia i les accions a desenvolupar durant els propers anys. Un Pla que vol donar resposta a les seves necessitats actuals, als reptes d’emancipació (formació, ocupació i habitatge); fomentar la salut i l’esport; potenciar la comunicació i la informació; la participació; estimular la creativitat i universalitzar la cultura entre els joves. Un Pla que vol ser una eina per apoderar-los com agents de canvi social, impulsant el seu paper actiu com a ciutadans en el conjunt de la societat, que busca el protagonisme, la participació i la implicació de totes els joves en el seu progrés i el de tots.

Espero que les estratègies, els objectius i les actuacions que inclouen siguin una realitat ben aviat. Treballarem ferm, colze a colze pels joves i amb els joves de la ciutat, per aconseguir-ho. De ben segur que, entre tots, ho aconseguirem.

Manresa, Gener 2013
Àuria Caus i Rovira

2. INTRODUCCIÓ

En els darrers temps hem patit transformacions molt importants en l'esfera social, política, econòmica, cultural i identitària, emmarcat tot plegat en una situació de crisi mundial, el que ha provocat la necessitat de nous reptes.

Hem de tenir present que venim d'un moment d'expansió econòmica gairebé sense precedents en la nostra història que ha provocat la situació de crisi en la qual estem immersos actualment. Crisi que ha tingut efectes clars i contundents en dos sectors molt importants: l'habitatge i el treball. Canvis sectorials que afecten directament als models familiars i en provoquen alteracions substancials.

Dins d'aquest context hem de tenir present que la joventut és un col·lectiu molt sensible als canvis i a les transformacions socials. Aquest fet provoca canvis molt directes en les seves formes i condicions de vida, en els valors que perceben i en les seves actituds en vers al món que els envolta.

Així doncs, podem afirmar que avui en dia, al 2012, la joventut és un dels col·lectius que es veu més afectat per la crisi econòmica local i mundial en la qual vivim, i així ens ho han manifestat al llarg del procés de participació. Per això tenim la necessitat de fer present la vulnerabilitat dels joves i la necessitat de creació d'oportunitats i d'opcions de millora d'aquest sector poblacional.

Hem de potenciar i afavorir un canvi d'orientació de les polítiques de joventut a Manresa. Hi ha una necessitat d'adaptació de les noves polítiques públiques en relació a les transformacions que estem patint, en els diversos sectors esmentats. Aquestes noves polítiques públiques han de potenciar la igualtat d'oportunitats reals i fomentar que els joves es puguin desenvolupar d'una manera autònoma i puguin prendre les seves decisions sobre el seu futur d'una manera lliure.

Així doncs, és important i necessari treballar plegats en les futures polítiques públiques dirigides a la joventut manresana. És de menester una coordinació de les decisions institucionals amb el treball que hem desenvolupat amb i en les entitats i la gent jove de la ciutat.

Creiem que és important creure en el joves i en la seva potencialitat transformadora. La joventut es caracteritza per una visió de possibilitat de superar els errors del passat i vèncer les febleses històriques. Així doncs, hem de poder creure i aprofitar aquest potencial i veure la joventut com el motor del canvi social, i hem de poder impulsar el seu paper de ciutadà dins la societat a través de la participació i l'accés a la presa de decisions.

3. JUSTIFICACIÓ

L'objectiu principal del Pla és definir les estratègies i accions a desenvolupar en els propers anys, per a donar resposta a les necessitats actuals de la població jove, alhora que facilitar i contribuir a la seva incorporació activa a la dinàmica de la ciutat i la construcció del seu futur.

La fita principal del procés de participació per a l'elaboració del Pla Local de Joventut ha estat conèixer la realitat dels joves de Manresa, és a dir, detectar què passa a la ciutat en relació a la joventut, elaborant una aproximació a la complexitat i globalitat de les problemàtiques o necessitats que identifiquen els diferents agents de Manresa, així com quines són les causes que hi contribueixen.

Les recomanacions i propostes per al Pla Local de Joventut les hem elaborat a través del contrast de fonts primàries i secundàries. Així doncs, hem treballat al llarg de gairebé un any la documentació que ja tenia elaborada l'Ajuntament de Manresa des de diversos departaments.

A la vegada, vam elaborar una diagnosi participada de l'estat dels joves. Hem intentat copsar la realitat subjectiva dels joves de Manresa a través de tallers i grups de discussió amb perfils molt diferenciats (edat, implicació en el teixit associatiu, itineraris formatius i laborals diferenciats...), així com a través d'una enquesta online a tots els instituts de la ciutat. Des d'aquest punt de partida, al final d'aquest document es planteja un Pla d'Acció per a que en un futur immediat es pugui començar a endreçar i planificar les activitats adreçades al jovent de la ciutat de Manresa.

4. CONTEXT

Amb l'objectiu de contextualitzar el projecte d'elaboració del Pla Local de Joventut de Manresa, hem partit de l'anàlisi de la següent documentació:

- La Llei de Polítiques de Joventut de Catalunya Llei 33/2010, de l'1 d'octubre, de polítiques de joventut
- Enquesta sobre participació i política 2011 - Generalitat de Catalunya
- Pla Nacional de Joventut de Catalunya 2010-2020
- Pla Local de Joventut 2008-2011 de Manresa
- Estructura demogràfica de Manresa

- **La Llei de Polítiques de Joventut de Catalunya** és el marc normatiu de referència que hem de tenir present en totes les polítiques de joventut a desenvolupar en un futur a Manresa.

- **"Enquesta sobre participació i política 2011"**, ha tingut com a objectiu explicar quina és la relació dels joves amb l'esfera pública i quins són els seus hàbits de participació. En aquesta segona edició s'ha ampliat la mostra al conjunt de la població, fet que ha permès comparar les actituds polítiques, els hàbits associatius i les pràctiques participatives de les persones joves amb les dels adults. Aquesta comparació ha ajudat a contrarestar discursos i tòpics sobre les diferències que hi ha entre la participació de joves i la dels adults.

- **Pla Nacional de Joventut de Catalunya** és l'eina que serveix per poder observar l'estat dels joves a Catalunya, i a la vegada planteja les línies d'actuació de les polítiques de joventut a 10 anys vista.

- **El Pla Local de Joventut 2008-2011 de Manresa** i el seu anàlisi ens ha servit per tenir clar quin era el punt del qual partíem.

- **L'estructura demogràfica** de la ciutat ens serveix per fer una radiografia de la població jove en aquests moments, quin pes representen en el conjunt de la població manresana i la seva distribució territorial segons els barris.

A continuació es presenta l'anàlisi i les conclusions més destacades de cadascun dels documents:

4.1. LA LLEI DE POLÍTIQUES DE JOVENTUT DE CATALUNYA (LLEI 33/2010, DE L'1 D'OCTUBRE)

4.1.1. **Concepte de joventut**

Partim de la necessitat d'establir un marc de referència i un punt de partida consensuat en aquest document, i és per aquesta raó que hem cregut essencial i necessari explicar què és la joventut.

Per homogeneïtzar el concepte de Joventut presentem la definició que s'ha consensuat en el Pla Nacional de Joventut de Catalunya 2010-2020 (PNJCat)¹.

Així es presenta una definició declarativa i una definició operativa.

Definició declarativa

- La joventut és un període del cicle vital que, com a tal, porta associats uns canvis biològics i psicològics, així com d'actituds i rols socials.
- Si hi ha una característica clau en aquest període del cicle vital és que es produeix un seguit de transicions –educatives, laborals, residencials, familiars i ciutadanes– que fan que l'individu passi, no sempre d'una forma lineal, d'una situació de dependència respecte de la seva família d'origen, que caracteritza la infantesa, a un estatus autònom com a ciutadà i subjecte social.
- Aquest no és un pas que el jove duu a terme de forma passiva, sinó que el construeix. La joventut és un moment de construcció dels projectes de vida. És un moment, per tant, d'oportunitats.
- En aquesta construcció també destaca el procés d'adquisició i d'exercici de la ciutadania i rols ciutadans; adquisició d'implicació comunitària i competències cíviques, que fan que l'individu no sols sigui protagonista del seu projecte de vida, sinó també de la societat on viu.
- En aquest sentit, i des d'una perspectiva generacional, la joventut també es pot definir com un col·lectiu destinat a tenir un paper protagonista en el canvi social. Les transformacions que tinguin lloc en la joventut d'avui tenen un efecte sobre el seu present, però sobretot tindran també un efecte cabdal en la configuració de la societat futura.
- La joventut és també un moment de construcció de les identitats personals i col·lectives. Els diferents processos [...] que viu la joventut caracteritzen i determinen, els i les joves, amb una manera determinada de posicionar-se en el món, una determinada manera de "ser jove", d'entendre la seva realitat, que cal tenir en compte en la definició i el desenvolupament de les polítiques públiques.

Definició operativa

- Quan es vol delimitar la joventut, com a període del cicle vital, s'acostuma a fer a través de l'edat. La Llei de Polítiques de Joventut de Catalunya (a partir d'ara LPJC) recull un interval d'edat, dels 16 als 29 anys, i ja preveu que la complexitat de la joventut i la diversitat de polítiques que s'hi adrecen obliga a ser oberts en les fronteres de l'edat.

4.1.2. Les polítiques de joventut

La LPJC consolida diversos aspectes conceptuals que s'han de tenir presents:

- Consolidació d'un marc normatiu: Amb l'aprovació d'aquesta llei Catalunya passa a tenir un marc jurídic propi en relació a l'assumpció de la competència exclusiva en matèria de joventut i a la vegada l'ordena i coordina, donat que regula el desenvolupament de les polítiques de joventut a nivell local, comarcal i autonòmic.
- L'emancipació com a eix principal de les polítiques de joventut: Conceptualitza els joves i els defineix com un col·lectiu especialment vulnerable fet que provoca la necessitat d'atendre d'una manera global a aquest col·lectiu i com a eix principal, i especialment a la possibilitat d'emancipació.
- Un projecte de tots: al llarg del desenvolupament normatiu es transmet la necessitat de treballar plegats tots els agents que configuren les polítiques públiques de joventut. Així doncs, s'han de posar esforços en involucrar en la presa de decisions als agents institucionals i socials. Així ho estableix la llei en relació també a la redacció i aprovació del Pla Nacional de

¹ DIMENSIÓ DISCURSIVA. Marc general del PNJCat 2010-2020 p. 22-23

Joventut, perquè garanteix que els objectius comuns es regiran i es fixaran entre el Consell Rector i aquest els ha d'haver validat i aprovat prèviament. El Consell Rector és l'únic òrgan responsable del desenvolupament de la funció de govern i d'impuls estratègic del Pla Nacional de Joventut està format pels agents impulsors del Pla: Consell Nacional de Joventut de Catalunya (CNJC), en representació del teixit associatiu juvenil, les entitats municipalistes en representació del món local (Associació Catalana de Municipis i Comarques -ACM- i Federació de Municipis de Catalunya -FMC) i la Secretaria de Joventut de la Generalitat, en representació de la Generalitat de Catalunya.

- Equipaments de joventut: La LPJ especifica un marc normatiu en el qual potencia el desenvolupament estratègic d'una xarxa d'equipaments per a joves incloent la necessitat d'un suport econòmic i tècnic per poder dur-ho a terme.
- Professionals de la joventut: La LPJ reconeix la figura del professional de joventut i li defineix les funcions i les tasques bàsiques.
- La participació juvenil com a eix de treball: La LPJ especifica la necessitat de que les administracions potenciïn la participació juvenil en la vida pública. I a la vegada, reconeix les noves dinàmiques i formes de participació, com per exemple els grups de joves i els consells locals de joventut.

4.2. ENQUESTA SOBRE PARTICIPACIÓ POLÍTICA 2011 – GENERALITAT DE CATALUNYA

El febrer de 2012 es va publicar l'**Enquesta sobre participació política 2011** de la Generalitat de Catalunya, i els principals resultats publicats per l'Observatori Català de Joventut de la Generalitat de Catalunya es presenten a continuació:

Fitxa tècnica de l'Enquesta:

Àmbit: Catalunya.

Univers: Població de més de 15 anys resident a Catalunya.

Mètode de recollida de la informació: Enquesta telefònica assistida per ordinador (CATI).

Procediment de mostreig: Estratificat per província i dimensió de municipi, amb selecció de les unitats últimes (individus) mitjançant quotes encreuades de sexe i edat.

Grandària de la mostra: 2.100 enquestes. 1.100 a individus de 15 a 29 anys i 1.000 a majors de 29 anys.

Error mostral: El marge d'error per al conjunt de la mostra és de $\pm 2,41\%$, per a un nivell de confiança del 95% i amb el supòsit de màxima indeterminació ($p=q=50\%$).

Treball de camp: Encarregat per l'Observatori Català de la Joventut i supervisat pel Centre d'Estudis d'Opinió. Les enquestes es van dur a terme entre els mesos de juny i setembre de 2011.

Treball de camp: Encarregat per l'Observatori Català de la Joventut i supervisat pel Centre d'Estudis d'Opinió.

Principals conclusions que s'extreuen de l'enquesta: ²

- Els joves ³prefereixen les formes de participació menys institucionals i més vinculades directament a les causes: Les persones joves són més actives que les adultes⁴ i que escullen formes de participació reivindicativa que estan més vinculades directament als motius pels quals participen: les manifestacions – hi ha participat un 43,8% dels joves, enfront d'un 27,6% dels adults- la participació en debats polítics –un 21,6% enfront d'un 11,5%- o la intervenció en activitats il·legals de protesta -un 12,6% dels joves enfront d'un 2,3% dels adults. En canvi utilitzen menys les formes tradicionals de participació mediades i institucionals, com ara el vot – un 64,9% dels joves enfront un 80,8% dels majors de 29 anys-, el contacte polític –un 18%

² Febrer 2012, Informe avançament de resultats, "Enquesta sobre participació i política a Catalunya 2011", Observatori Català de la Joventut. Generalitat de Catalunya, Departament de Benestar Social i Família, Direcció General de Joventut.

³ Quan es parla de Joves s'inclouen les persones de 15 a 29 anys.

⁴ Quan es parla d'adults, són persones majors de 29 anys.

enfrent d'un 25,2% dels adults- o la militància política i sindical. En general la gent jove no és menys participativa, sinó que opta per un repertori de participació diferent dels adults. Prefereixen formes més individualitzades que permetin una relació més directa amb el motiu pel qual es mobilitzen; en canvi, intervenen menys que els adults quan cal una mediació d'agents amb qui se senten poc identificats (com ara els i les representats polítics o els partits). I finalment, també destacar que el 66,0% dels joves entre 15 i 19 anys aposten per augmentar la participació de la ciutadania en les decisions importants de Govern.

- La desafecció política no és un fenomen juvenil; afecta igual a tota la població: Les actituds d'implicació política són pràcticament idèntiques entre joves i adults. En el principal indicador d'afecció política (l'interès per la política), els i les joves es mostren fins i tot lleugerament més interessats que els adults (en una escala del 0 al 10, els joves puntuen 5,70 i els adults 5,55; on 0 és gens interessant i 10 molt interessant). I quant a la satisfacció del funcionament de la democràcia, els resultats també són molt similars, el 52,9% creu que funciona bé però que necessita canvis. Aquestes dades desmenteixen la visió de les persones joves com un grup especialment desafecte i apàtic respecte a la política.

- Els joves s'associen menys, però ho fan amb més intensitat: Un 66,3% dels individus majors de 29 anys participen en una associació (excloent les esportives) on hi col·laboren. Entre els joves aquest percentatge és tan sols el 46,5%; hi ha, per tant, una diferència de 20 punts. Tanmateix, aquesta col·laboració pot ser de qualsevol tipus: fent-se soci, donant suport econòmic, participant puntualment o com a organitzador. Si ens fixem en la forma de participació més intensa en entitats –és a dir, ser-ne responsable o organitzador-, els joves superen lleugerament els adults (un 11,2% enfront d'un 10,6%). Per tant, si bé és cert que hi ha més participació associativa entre els adults, en els llocs de responsabilitat les diferències entre joves i adults desapareixen. Quan un jove decideix col·laborar amb una entitat tendeix a fer-ho amb un grau d'implicació superior al d'un adult.

- El voluntariat és un fenomen especialment juvenil: Quan es pregunta directament pel voluntariat es destaca que els comportaments diferencials dels joves i adults s'inverteixen quant a la participació associativa. Els individus de 15 a 29 anys que manifesten haver fet de voluntaris en els últims 12 mesos són un 24,6%, en contra només d'un 13,1% dels adults. Aquest fenomen s'explica, d'una banda, per la major disponibilitat de temps de la gent jove, però, d'altra banda, perquè el voluntariat ofereix una relació molt directa i immediata amb el motiu pel qual es participa. El voluntariat és, de fet, una de les primeres activitats de servei a la comunitat per a molts joves. Ho demostra el fet que el percentatge de joves de 15 a 19 anys que manifesten haver fet aquest tipus d'accions en l'últim any és del 34,9%, molt per sobre de la mitjana de joves de 15 a 29 anys.

- La generació jove ha estat plenament socialitzada en la participació: A diferència de les generacions més grans, la generació jove actual ha estat en contacte amb pràctiques participatives durant la infantesa a través dels seus pares. Això fa que les activitats cíviques com la participació electoral, el debat polític o les manifestacions siguin maneres de col·laborar més normalitzades per aquesta generació que per aquelles que es van socialitzar durant la dictadura.

- Internet s'estén com un vehicle de participació política per a totes les edats, però hi ha diferències quant al tipus d'utilització: La introducció d'Internet té un clar component generacional: les generacions més joves han estat les primeres a integrar l'ús de la xarxa, especialment per a activitats que van més enllà de la feina. Però el que s'observa a les dades és que els altres grups d'edat (amb excepció dels majors de 65 anys) també hi han incorporat Internet com un vehicle de col·laboració i de relació amb l'Administració. El resultat d'això és que la participació via Internet ja no és un fenomen exclusivament juvenil ja que la població de 30 a 64 anys l'utilitza per motius força similars. Sí que hi ha diferències en el tipus d'ús que en fan: els adults acostumen a servir-se d'Internet per fer gestions i contactar amb administracions i partits polítics; en canvi, els joves l'utilitzen com a vehicle de comunicació, informació i discussió més informal i entre iguals. Sembla, per tant, que les diferents pautes de comportament en la participació online segons l'edat no responen al fet que els joves utilitzin la xarxa i els adults no, sinó que reproduïxen les diferències que s'observen en la participació offline.

- Algunes conclusions que extreu l'estudi de l'enquesta:

- **Els joves tenen una relació amb la política més individualitzada i sense la mediació d'institucions i organitzacions polítiques tradicionals.** Cal

analitzar-ho amb més deteniment, però hi ha diversos processos que poden explicar aquesta preferència dels joves. D'entrada, el major nivell formatiu de les generacions més joves i l'accés cada cop més ràpid i personalitzat a la informació fan que els joves siguin més capaços d'entendre els problemes socials i polítics de forma individual i que s'hi impliquin sense necessitar la mediació de les institucions i organitzacions que tradicionalment fan aquesta funció (partits polítics, sindicats, organitzacions...). Aquestes mateixes organitzacions -així com algunes institucions públiques- han patit processos de desprestigi que afecten la confiança que hi tenen els més joves. Després de trenta anys de democràcia els episodis de corrupció o "les promeses incomplertes de la democràcia" (anomenades així pel polític Norberto Bobbio) es fan més evidents i generen una certa desil·lusió especialment envers l'àmbit més institucional del sistema democràtic.

- La conseqüència d'aquest fenomen es reflecteix en **les preferències dels joves per formes de participació** que ofereixen un major control i una relació **més directa amb el motiu o la causa per la qual han decidit col·laborar**. Així la participació en manifestacions, el fòrum de discussió política i la signatura de peticions responen millor a aquesta relació més personal o individualitzada amb la política que les formes més tradicionals, com ara el vot, la militància en partits o el contacte polític.
- Aquestes preferències es reproduïxen en **la col·laboració amb associacions o en la utilització d'Internet com a espai d'informació i consulta per a la participació**.
- **La imatge d'una joventut apàtica i desafecte no es correspon amb les dades, almenys en comparació de la població adulta**.

4.3. PLA NACIONAL DE JOVENTUT DE CATALUNYA (2010-2020)

Al 2010 es va iniciar el nou Pla Nacional de Joventut de Catalunya (PNJCat) 2010-2020. L'objectiu de l'elaboració del Pla és dotar-se d'una eina capaç d'adaptar-se als canvis i de donar resposta a les noves necessitats i demandes dels i les joves i del seu entorn.

El procés d'elaboració de PNJCat ha estat principalment basat en dues fases:

1. L'avaluació conjunta del PNJCat 2000-2010.
2. Un procés de consulta i recollida de propostes desenvolupat amb els agents socials, institucionals i polítics amb l'objectiu d'elaborar de manera consensuada les bases del Pla.

El PNJCat 2010-2020 es basa en tres dimensions: discursiva, substantiva i operativa. Cadascuna d'aquestes dimensions, articulen un tipus de contingut que contribueix a conceptualitzar i desenvolupar les polítiques de joventut a Catalunya en tres nivells diferenciats.

a. **La dimensió discursiva:** és aquella que dóna compte dels valors i dels discursos que conformen el paradigma de la política pública a desenvolupar i que emmarca les seves fronteres d'acció. El PNJCat 2010-2020 parteix d'una situació a la qual vol donar resposta i, alhora, projecta a 10 anys vista l'horitzó cap al qual es vol avançar, combinant una actuació conjuntural i immediata amb la planificació i acció a mitjà i a llarg termini.

b. **La dimensió substantiva:** estableix els continguts, àmbits d'actuació i objectius que hauran de guiar la definició de les polítiques de joventut per als propers 10 anys. Una de les novetats del PNJCat 2010-2020 és que s'estructura a partir dels 7 reptes als quals es vol fer front durant els propers 10 anys. Aquesta estructura es correspon amb la concepció integral de la joventut de la qual parteix el Pla i que vol defugir d'una acció compartimentada i sectorial.

- **Repte 1:** Aconseguir l'èxit en la trajectòria educativa de les persones joves
- **Repte 2:** Aconseguir l'èxit en la trajectòria laboral de les persones joves
- **Repte 3:** Aconseguir l'èxit en transició domiciliària de les persones joves
- **Repte 4:** Promoure una vida saludable de la joventut
- **Repte 5:** Avançar cap a l'autonomia, el desenvolupament personal i la participació en allò col·lectiu de les persones joves
- **Repte 6:** Universalitzar la cultura entre la població juvenil: treballar perquè l'oferta cultural respongui als objectius educatius i socialment cohesionadors
- **Repte 7:** Avançar cap a un nou model de país i de societat cohesionada, vertebrada territorialment, sostenible i innovadora en els formes d'organització col·lectiva.

c. **La dimensió operativa:** El desplegament del PNJCat 2010-2020 s'estructura a partir d'unes funcions concretes que s'identifiquen com a funcions clau per al desplegament. Aquestes funcions, de forma general, són atribuïdes a agents diferents, cada un dels quals tindrà responsabilitats explícites amb tasques específiques.

El Pla incorpora 25 fites sobre realitat juvenil. Aquestes 25 fites marquen quin ha de ser l'horitzó cap al qual el PNJCat 2010-2020 ha d'avançar i quins són els aspectes prioritaris de la situació social de la joventut sobre els quals vol incidir.

5. DIAGNOSI

5.1. INTRODUCCIÓ. ELABORACIÓ DE LA DIAGNOSI

Per a l'elaboració de la diagnosi s'han desenvolupat diferents fases així com diferents actuacions a cada fase.

Fase	Temps	Actuacions
Disseny de la diagnosi	Gener – març 2011	Elaboració de les fases de desenvolupament de la diagnosi
Implementació/ desenvolupament	Març – novembre 2011	- anàlisi del pla local 2008-2011 - anàlisi de dades demogràfiques - elaboració i execució d'entrevistes a responsables, polítics, tècnics i associatius - realització i anàlisi de grups de discussió i tallers amb joves Realització i anàlisi d'una enquesta a tots els IES de la ciutat
Anàlisi/redacció final	Desembre 2011	Anàlisi, contrast i redacció de la diagnosi

Els eixos desenvolupats han estat:

- L'enfoc del temps d'oci i lleure
- La utilització de les tecnologies de la informació i comunicació:
 - Espais de referència per als Joves a Manresa (espais físics).
 - Canals comunicatius pels Joves
- Coneixement i ús dels serveis d'informació juvenil de Manresa: Servei d'Informació juvenil SapsK, La Kampana
- L'emancipació:
 - El treball: l'atur juvenil, temporalitat dels contractes laborals, precarietat...
 - Possibilitats d'emancipació: lloguer d'habitatges, esforç econòmic per a la compra de l'habitatge.
- Com s'imaginen un procés de participació per a joves
- Promoció d'hàbits saludables.

- Anàlisi de les polítiques de joventut de l'Ajuntament de Manresa, fins al moment de la posada en marxa d'aquest procés de participació.

Finalment, s'ha elaborat un anàlisi quantitatiu i qualitatiu estructurat de la següent manera:

- **Anàlisi quantitativa:** estructura demogràfica de Manresa i enquesta al Joves dels instituts manresans.
- **Anàlisi qualitativa:** procés de participació i validació de la diagnosi i retorn de la informació.

5.1.1. Contrast de fonts primàries i secundàries

A continuació es detallen els moments participatius que s'han celebrat en el desenvolupament de la diagnosi del Pla Local de Joventut de Manresa.

■ Entrevistes en profunditat

. Col·lectiu de polítics:

Joan Calmet Piqué: Regidor de Ciutadania, Barris i Serveis Urbans i de Cultura.
 Mercè Rosich Vilaró: Regidora de Serveis Socials, Acol·lida i Cooperació i Sanitat.
 Antoni Llobet Mercadé: Regidor d'Ensenyament i Universitats.
 Sílvia Gratacós González: Regidora de Promoció Econòmica, Comerç i Turisme.
 Àuria Caus Rovira: Regidora de Participació Ciutadana, Joventut i Gent Gran

. Col·lectiu de tècnics:

Director del CAE – Formació i Serveis Socioculturals
 Tècnica de Joventut del Consell Comarcal del Bages
 Coordinadora del Programa Transversal de Joventut de l'Ajuntament de Manresa

No es van elaborar més entrevistes a tècnics o tècniques municipals perquè pocs mesos abans d'iniciar aquest projecte es van realitzar entrevistes per valorar el Pla Local de Joventut (2008-2011).

■ Taller amb la taula de tècnics

La Taula de Tècnics té per objectiu treballar conjuntament per la millora dels temes que afecten a la joventut de la ciutat. És en aquest aspecte que pren forma la implicació de la Taula en el Pla local de Joventut, liderat per la regidoria de joventut de l'Ajuntament de Manresa.

Es treballa a partir d'aconseguir una visió comuna, amb objectius de rendiment i metodologia de treball consensuada, amb una responsabilitat compartida també dels resultats.

La funció principal és oferir espais de reflexió i formació sobre temes propis de la feina que es desenvolupa i aportar criteris d'uniformitat i homogeneïtat. La Taula té una organització interna que està basada en els següents criteris:

- Pot formar part de la Taula qualsevol professional que treballi de manera estable o transitòria per la joventut de Manresa.
- Formar part de la taula pressuposa un pacte implícit de compromís d'assistència.
- Prevaldran les decisions que decideixin la majoria.
- Les relacions que s'estableixen són entre iguals.

La metodologia de treball de la Taula és la següent:

- Analitzar, debatre i consensuar les diferents accions que es portin a terme.
- Avaluar, actualitzar i promoure l'establiment d'indicadors.
- Valorar, definir, homogeneïtzar i actualitzar processos, pràctiques i protocols d'actuació.

Funcionament general:

- Triar un tema d'interès comú per a treballar a la Taula.
- Establir un període d'actuació.
- Partir d'una formació especialitzada per començar el tema decidit.
- Decidir en cada cas com avançar (comissions, ...)

Funcionament Pla local:

- Escollir en el marc de la Taula els àmbits a treballar els propers 4 anys.
- Establir seguiments periòdics.

Les trobades de la Taula de Tècnics és periòdica, cada dos mesos aproximadament. Així doncs, partint d'aquest marc, el dia 29 de novembre de 2011 es va organitzar una trobada amb la Taula de Tècnics per poder analitzar diversos aspectes de la joventut de Manresa. Les persones que van assistir a la sessió van ser les següents:

- Responsable de la Casa de la Música de Manresa
- Tècnica de l'Espai Jove
- Tècnica de Joventut: responsable del Casal de Joves *La Kampana*
- Tècnica de la Federació d'Associacions de Veïns de Manresa
- Tècnica de Joventut del Consell Comarcal del Bages
- Tècnica del Punt d'Informació Municipal juvenil *SapsK?*
- Coordinadora del programa de Joventut i Participació de l'Ajuntament de Manresa
- Tècnic del Pla comunitari barri Escodines
- Tècnica del Pla comunitari barri del Xup

■ Enquesta als instituts de Manresa

S'ha elaborat una enquesta digital, amb 32 preguntes amb l'objectiu de detectar millor les característiques del jovent de Manresa, concretament la franja de 1r a 4rt d'ESO, o sigui a adolescents de 12 a 16 anys. Es va fer arribar l'enquesta a adolescents d'aquesta franja d'edat donat que són els futurs joves de Manresa, molts d'ells dins dels anys de vigència d'aquest nou Pla Local de Joventut.

Els eixos que s'han treballat en l'enquesta són els següents:⁵

- Oci i temps lliure
- Tecnologies de la informació i comunicació
- Coneixement i ús dels serveis d'Informació Juvenil
- Com t'imagines un procés participatiu

Les enquestes s'han distribuït pels següents instituts de Manresa:

1. Institut Lacetània
2. Institut Guillem Catà
3. Institut Lluís de Peguera
4. Institut Pius Font i Quer
5. Institut Cal Gravat
6. Col·legi Joviat
7. Col·legi Santa Rosa de Lima
8. Col·legi Ave Maria
9. Col·legi La Salle
10. Col·legi Oms i de Prat
11. Col·legi Mare de Déu del Pilar

A la vegada, també hi havia la possibilitat de respondre l'enquesta sense ser membre d'un institut.

El nombre total de respostes ha estat de 982 enquestes, de les quals 941 vénen dels diversos instituts i 41 de les generals, que es podien respondre directament a la web sense ser membre de cap institut. Així doncs, la distribució de les respostes va ser la següent:

⁵ Els resultats específics de cadascuna de les preguntes es poden consultar a l'Annex.

Nom Centre	Nombre enquestes
Col·legi Ave Maria	45
Institut Cal Gravat	123
Institut Guillem Catà	88
Col·legi Joviat	22
Institut Lacetània	149
Institut Lluís de Peguera	140
Col·legi La Salle	158
Col·legi Mare de Déu del Pilar	103
Col·legi Oms i de Prat	41
Institut Pius Font Quer	64
Col·legi Santa Rosa de Lima	8
Genèriques	41
Total enquestes	982

Així doncs, el nostre objectiu era arribar al màxim d'alumnes dels diversos instituts públics i concertats. El nombre d'alumnes al qual es destinava l'enquesta era de 3.210 alumnes, i en van respondre 941, o sigui un 29,31%.

■ Tallers i grups de discussió

Taller de joventuts polítiques de Manresa:

Amb l'elaboració del sociograma es va detectar la necessitat de conèixer un sector de la gent jove de Manresa, que inicialment no havíem contemplat, el de les joventuts polítiques.

Vam realitzar un taller de posada en comú de tots els representants de les joventuts polítiques de Manresa i hi van assistir 6 persones dels següents col·lectius: d'ICV-Joves d'Esquerra Verda, de les JERC, de les NNGG del PPC i de les JNC. Tots ells majors de 18 anys.

Taller de joves universitaris i monitors de centre de lleure de Manresa:

A la vegada, també vam organitzar un taller amb joves representants de les Universitats de Manresa i de les entitats dedicades al lleure a la ciutat. Van assistir 17 persones representants dels següents col·lectius: Creu Roja, Esplai Vic Remei associats a ESPLAC, UPC Manresa, Mijac Crist Rei, Agrupament Escolta Antoni Gaudí, Acció Lila, Casal de Joves de la Seu, Agrupament Escolta la Salut de Viladordis, , Agrupament Escolta Cardenal Lluch. La franja d'edat dels assistents va ser de 18 a 29 anys.

Treball amb joves usuaris de La Kampana:

Amb el col·lectiu del casal de joves de La Kampana es va treballar quines eren les opcions d'utilització de les dependències de l'edifici.

Sessió de validació amb els Joves i validació per part de la Taula de Tècnics:

Una vegada vam tenir la diagnosi elaborada vam celebrar una sessió on es va convidar a tots els joves que havien intervingut en el procés de participació. L'objectiu d'aquesta sessió va ser validar la diagnosi, a través de DAFOs dels eixos del Pla dibuixats al llarg d'aquesta primera fase i, a la vegada, treballar amb tots ells i elles el Sociograma de les entitats d'oci i lleure de Manresa. Van assistir joves de les següents entitats: Grup Esplai Vic-Remei, Casal de Joves de la Seu, Joventuts socialistes, Agrupament Escolta Cavall Bernat, Agrupament Escolta Cavall Bernat, MIJAC Crist Rei, Agrupament Escolta Antoni Gaudí.

■ Elaboració del sociograma

Un sociograma és un instrument derivat de la teoria de xarxes, i és una tècnica que pretén obtenir una radiografia grupal, és a dir, busca obtenir de manera gràfica, mitjançant l'observació i contextualització, les diferents relacions entre subjectes que conformen un grup, posant així de manifest els llaços d'influència i de preferència que existeixen en el mateix. Aquest tipus de relacions no són necessàriament formals, en la majoria dels casos són informals.

L'objectiu d'elaborar el sociograma és per poder fer una radiografia de l'àmbit o la comunitat i detectar els vincles que es mantenen entre els diferents agents detectats.

Tècnicament, vam creure necessari elaborar un sociograma de les entitats de Manresa que tenen com a públic objectiu gent jove de Manresa i dels principals serveis administratius municipals dedicats a les polítiques de joventut. D'aquesta manera, hem pogut saber quantes entitats hi ha, de quina tipologia i com es relacionen entre elles i a la vegada, com es relacionen amb els serveis descrits. I a la vegada, ens ha servit per poder detectar els col·lectius a entrevistar i qui inicialment no es tenien previstos.

5.2. ESTRUCTURA DEMOGRÀFICA DE MANRESA

El 2009⁶ els joves representaven el 41% de la població total de la comarca, i el principal factor va ésser l'arribada de nombrosos immigrants procedents de l'àrea metropolitana barcelonina i d'altres països europeus i transcontinentals.

A partir del 2002 i del 2003 la natalitat va augmentar molt i la mortalitat es va mantenir. Aquest fet es tradueix en un creixement natural positiu, que fins llavors feia molts anys que no es donava. Així doncs, es pot afirmar que es va iniciar un període demogràfic que posava fre a l'envelliment de la població de Manresa. Tot i això, s'ha de tenir present que la piràmide poblacional està marcada i dominada per grups d'edat alta.

El diferencial migratori en els darrers anys a Manresa ha estat positiu, i ha predominat una immigració de persones d'edat jove, que ha provocat també un augment de la natalitat i un rejuveniment de la població; també s'ha de tenir present que les polítiques de reagrupament familiar han provocat una lleugera disminució d'aquest predomini d'edats joves dels nouvinguts.

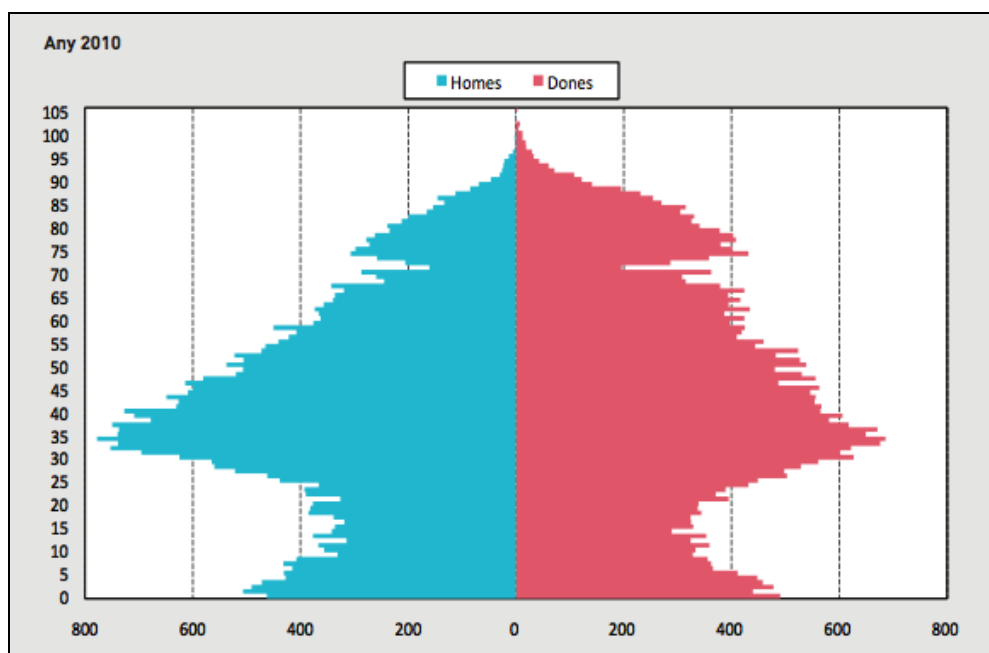

Aquesta és la piràmide d'edat de Manresa a l'any 2010. Dels joves de 15 a 19 anys n'hi ha 2,3% d'homes i 2,2% de dones; de la franja d'edat de 20 a 24 els homes representen el 2,4% i les dones 2,5%. I finalment, de 25 a 29 anys, els homes i les dones són el 3,3%.

⁶ Anàlisi de la situació de Salut de Manresa, 2009.

Evolució de la població jove a Manresa⁷

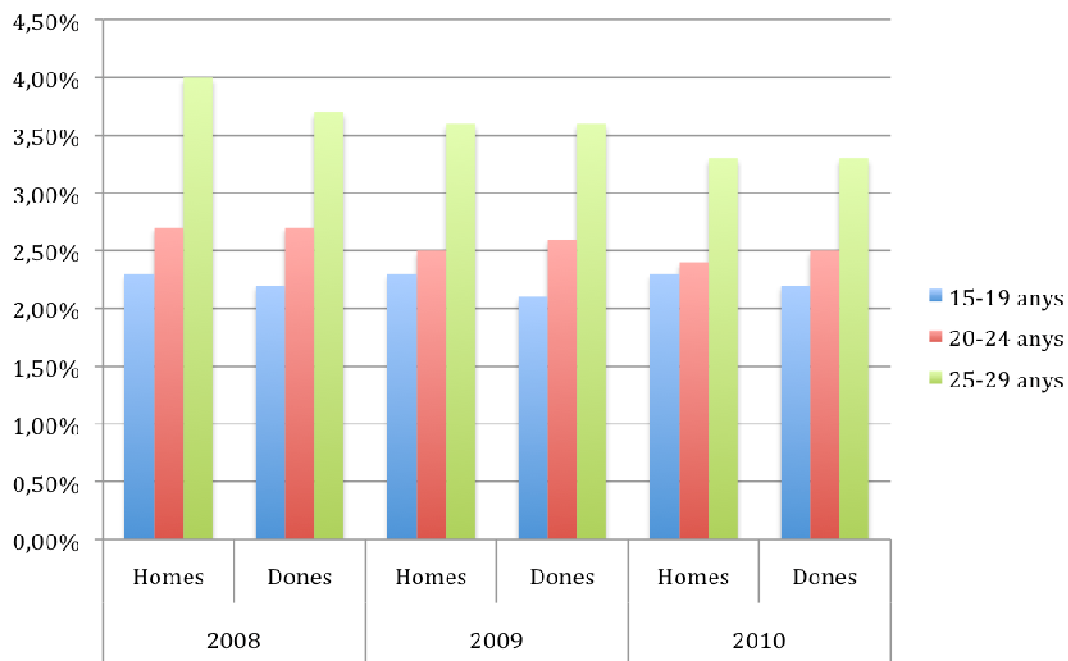

El més destacat d'aquest gràfic és que la presència dels joves de 25-29 anys ha disminuït en els darrers anys a la ciutat de Manresa.

⁷ Dades facilitades per l'Ajuntament de Manresa. Elaboració pròpia dels gràfics.

Distribució de la població de Manresa per barris al 2010⁸

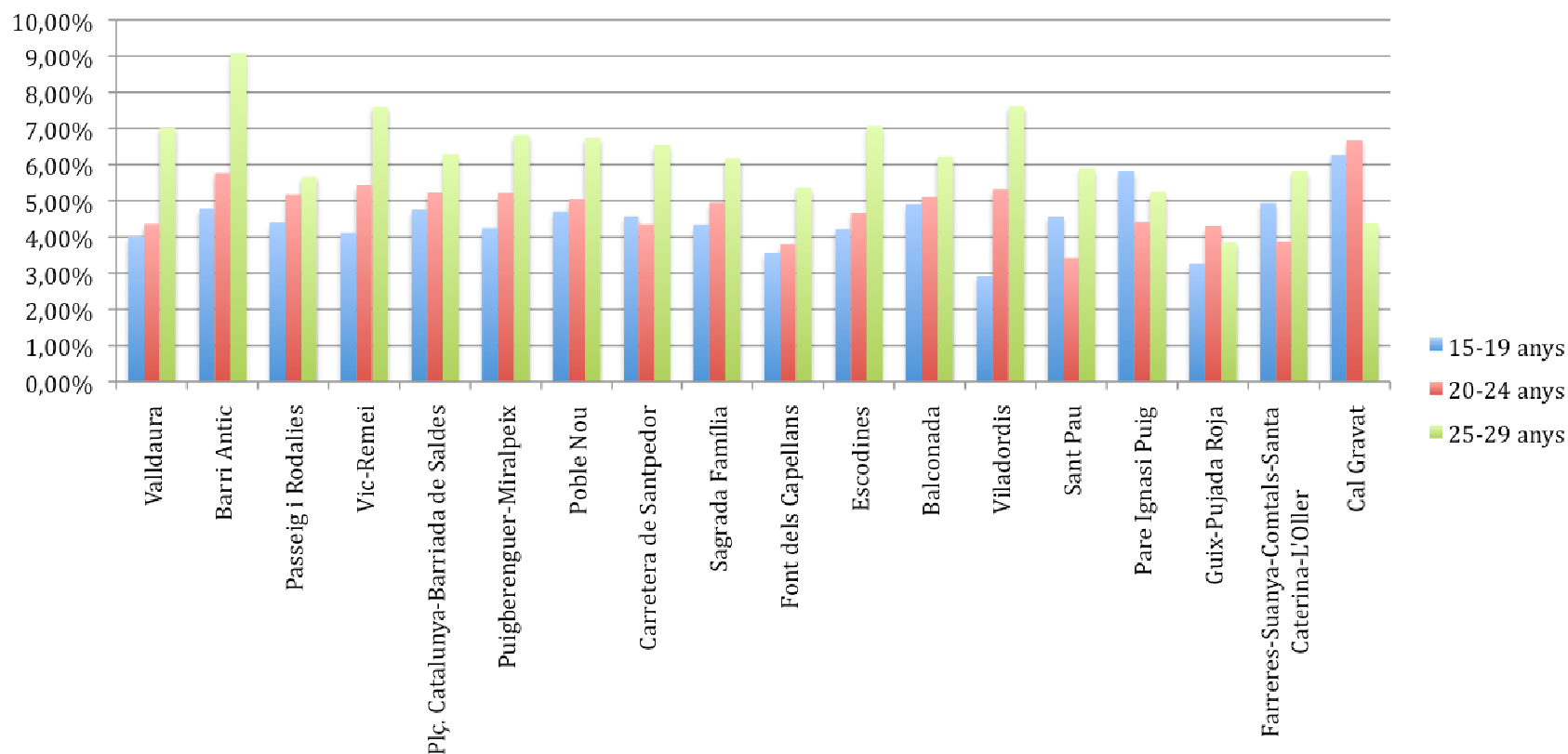

S'ha de destacar que el barri Pare Ignasi Puig i Cal Gravat són els que tenen més percentatge de població jove de la franja d'edat de 15 a 19 anys. De la franja d'edat de 20 a 24 anys els barris amb més població són Cal Gravat, Viladordis, Vic-remei i el Barri Antic. I finalment, de la franja de 25 a 29 anys els barris amb més població són Valldaura, el Barri Antic, Vic-Remei, Escodines i Viladordis.

⁸ Dades facilitades per l'Ajuntament de Manresa. Elaboració pròpia dels gràfics.

Índex de dependència juvenil⁹

L'índex de dependència juvenil fa referència a la relació entre la població jove i la població en edat laboral. Amb aquest índex es tracta de mesurar la càrrega que representa la població juvenil per a la població en edat de treballar. La població que es compara és la de menys de 15 anys per 100 habitants de 15 a 64 anys.

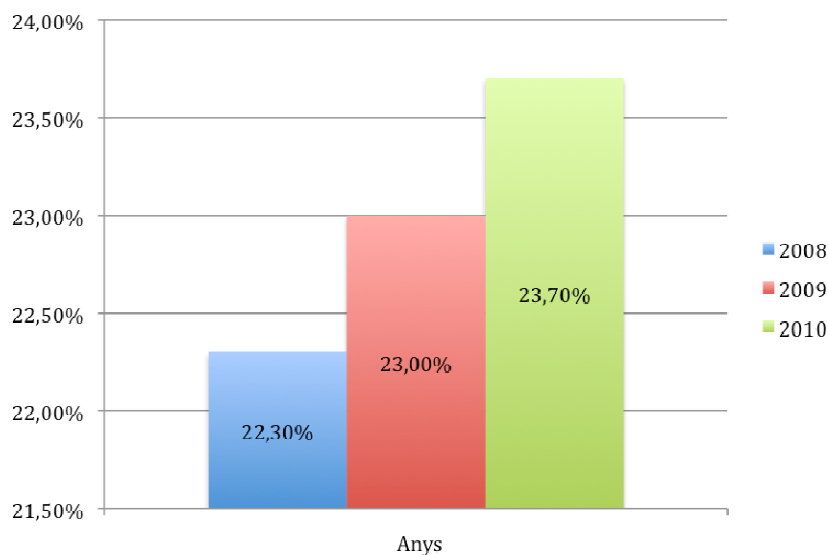

Índex de dependència juvenil de Manresa comparat amb el de Catalunya¹⁰

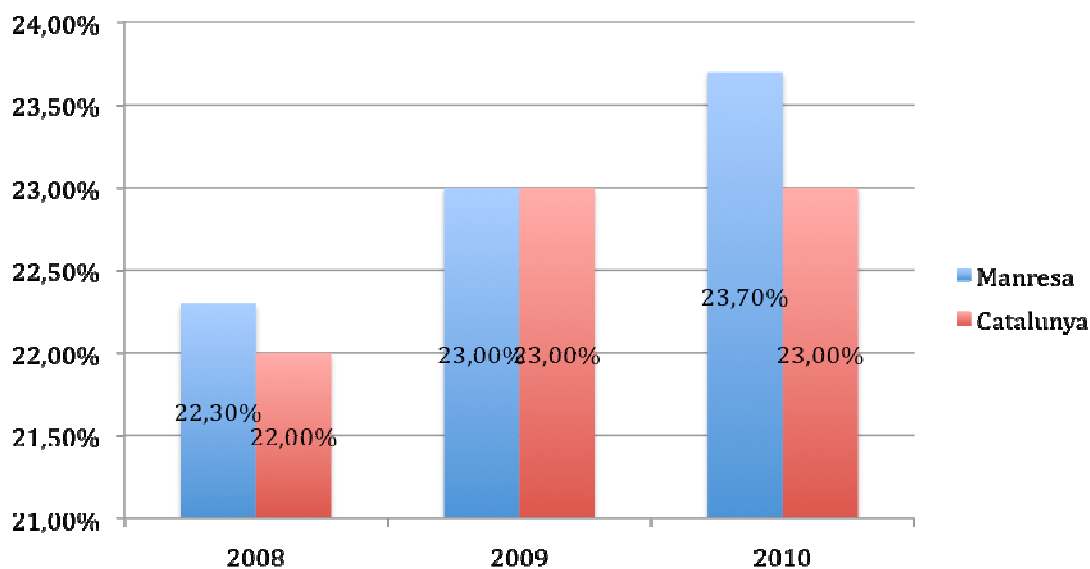

La població de menys de 15 anys respecte a la de 15-64 és cada vegada més elevada. Aquesta tendència el que pot provocar és que no hi hagi problemes de mà d'obra en el mateix mercat autòcton.

Índex d'edat activa - recanvi de la població¹¹

⁹ Dades facilitades per l'Ajuntament de Manresa. Elaboració pròpia dels gràfics.

¹⁰ Dades facilitades per l'Ajuntament de Manresa. Elaboració pròpia dels gràfics.

Aquest indicador ens dóna percentualment la població d'entre 55-64 anys per cada habitant de 15-24 anys. Relaciona la població que està entrant en el mercat de treball i la que n'està sortint. Mentre el nombre de persones en edats joves que entren en el mercat laboral (15-24 anys) disminueix, la població sortint (55-64 anys) augmenta. És a dir, cada vegada hi ha més persones que surten del sector de població activa. L'augment d'aquest indicador ens diu que el recanvi generacional podria estar en perill de seguir la mateixa tendència. Un aspecte que pot fer variar el valor de l'índex són els moviments migratoris. La immigració, normalment, de gent jove pot fer augmentar el nombre de persones que entrin en edats de treballar i canviar la tendència d'aquest indicador.

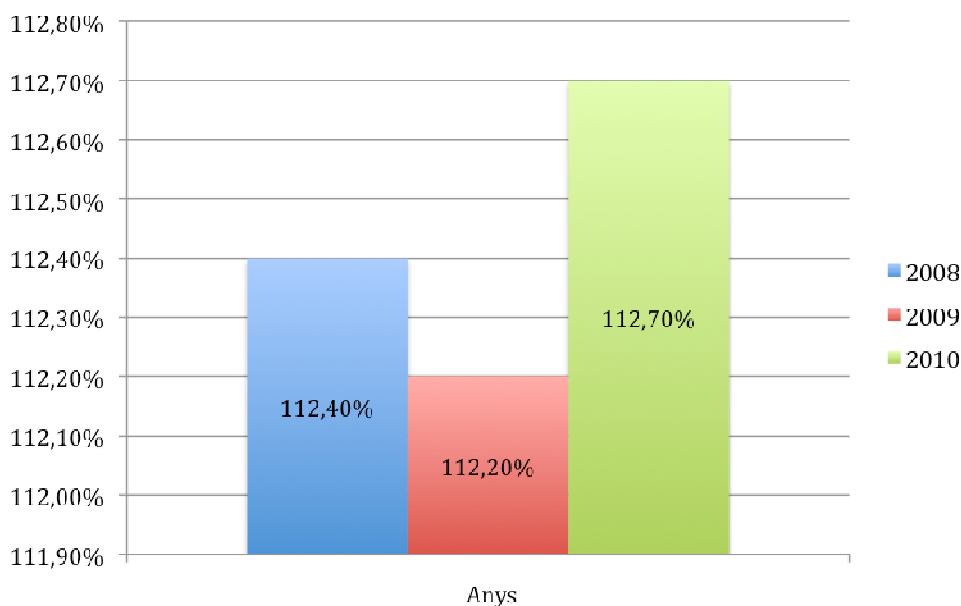

I finalment, volem destacar les dades d'atur de Catalunya i de Manresa del 2012. L'atur a Catalunya¹² és el següent segons les franges d'edat:

De 16 a 24 anys: 50,12 %

De 25 a 54 anys: 20,29 %

De 55 i més: 16,39 %

I l'atur registrat a Manresa del mes de juny és de 6.995 persones.¹³

5.3. ANÀLISI DEL PLA LOCAL DE JOVENTUT 2008-2011

El Pla Local de Joventut 2008-2011, publicat al febrer del 2009, està estructurat principalment entre l'anàlisi de la realitat juvenil de Manresa a nivell qualitatiu i quantitatiu. A partir d'aquest anàlisi s'estructuren les propostes i les línies d'actuació del Pla. El que no s'acaba de veure clarament en el document és que els eixos marcats per al 2008-2011 siguin una conseqüència directa de la posada en relació de les perspectives d'anàlisi.

La descripció i enumeració dels programes a desenvolupar en el Pla Local de Joventut de 2008-2011 estan ben estructurats però manca detallar quins són els recursos econòmics i humans a destinar per a dur-los a terme i no s'especifica la metodologia concreta a utilitzar en cadascun dels subprojectes. En les accions a posar en marxa no hi ha una descripció acurada

¹¹ Dades facilitades per l'Ajuntament de Manresa. Elaboració pròpia dels gràfics.

¹² Dades extretes de l'Idescat, a partir de l'enquesta de població activa de l'INE.

¹³ Dades de l'Observatori d'Empresa i Ocupació - 3 de juliol de 2012

de a quin sector de la població juvenil afectarà, element molt important perquè hem de tenir present que el recorregut de 16 a 29 anys és massa gran.

5.4. ANÀLISI DE LES POLÍTIQUES MUNICIPALS DESTINADES A LA JOVENTUT DE LA CIUTAT DE MANRESA

5.4.1. Educatius i culturals

■ Conservatori Municipal de Música de Manresa

És un equipament de titularitat municipal. L'oferta educativa consta de l'Escola de Música i del Conservatori de Grau Professional. Els estudis estan reconeguts pel Departament d'Ensenyament.

a) L'Escola de Música

Té per objectiu proporcionar una coneixements bàsics musicals als alumnes. No són estudis reglats.

Hi ha el *nivell preparatori*, dels 5 als 7 anys; el *nivell elemental* (8 a 12 anys); i el *nivell avançat*, per a joves a partir de 12 anys.

El curs 2012-2013, com a novetat, s'oferirà un grup d'iniciació per a nois i noies d'entre 10 i 14 anys que vulguin iniciar-se en el món de la música, encara que no tinguin coneixements previs. També hi ha la modalitat de l'*Escola d'adults*, que té per objectiu proporcionar uns coneixements musicals bàsics a un perfil d'alumne amb dificultats d'encaix en altres programes educatius. Consta de quatre nivells i cal tenir 18 anys complerts, i no disposar de coneixements musicals.

b) Conservatori de Grau Professional

L'objectiu dels ensenyaments de grau professional és donar una formació exhaustiva a l'alumne per tal que pugui afrontar amb garanties els estudis de grau superior i la futura professionalització. Són estudis de caràcter reglat que s'estructuren en sis cursos (12 a 18 anys).

El personal tant de l'Escola de Música com del Conservatori, consta de 41 professors, 2 administratius i 2 auxiliars d'equipament.

Durant el curs 2011-12 van passar-hi 602 alumnes, d'entre els quals 103 tenien entre 12 i 29 anys.

■ Escola d'Art de Manresa

És un equipament de titularitat municipal que té l'autorització del Departament d'Ensenyament per impartir el grau mitjà d'Art final i el grau superior d'Il·lustració. També programa tallers trimestrals monogràfics d'arts plàstiques i disseny per a majors de 18 anys.

Respecte dels Cicles Formatius, hi ha un conveni econòmic amb el Departament d'Ensenyament.

A més de ser un centre d'aprenentatge, és un focus difusor d'art i cultura, obert a la ciutat, el qual ofereix cursets monogràfics d'una temàtica concreta, muntatge d'exposicions, conferències, i visites organitzades a altres exposicions.

L'Escola d'Art compta amb un total d'11 professors, un auxiliar d'equipament i una administrativa.

Durant el curs 2011-12, es van matricular 93 alumnes en cicles formatius i 6 en tallers monogràfics, d'entre 12 i 29 anys; d'un total de 200.

■ Programa Laboràlia

És un programa del Departament d'Ensenyament de la Generalitat de Catalunya, destinat a alumnat de 4rt d'ESO, amb l'objectiu de facilitar l'obtenció del Graduat en ESO mitjançant una modificació curricular.

Els cinc Instituts públics de Manresa s'hi van acollir durant el curs 2011-12. I el proper curs, ja s'hi ha acollit algun centre concertat.

Al Programa hi ha implicats els propis centres educatius i l'Ajuntament de Manresa a través del Centre d'Iniciatives per l'Ocupació,

Les diferents professions que poden tastar els alumnes varien cada curs, durant el 2011-12 es va treballar: pintura, pastisseria, perruqueria, administratiu-informàtica, salut, electricitat, imatge digital, orientació i seguretat.

Els recursos humans destinats al programa els formen el/la tutor de cada Institut, els professors de cada tastet professional i la coordinadora del Programa del Centre d'Iniciatives per a l'Ocupació.

El curs 2011-12 hi van participar un total de 62 alumnes.

■ **Unitat d'Escolarització Compartida**

Aquest és un servei del Departament d'Ensenyament de la Generalitat de Catalunya, els quals contracten una empresa externa per gestionar el servei.

L'objectiu del servei sorgeix per garantir l'atenció educativa necessària a l'alumnat amb necessitats educatives especials, derivades de la inadaptació al medi escolar en els centres que imparteixen educació secundària obligatòria, de manera excepcional. S'ofereixen activitats específiques adaptades a les seves necessitats.

Les unitats d'escolarització compartida (UEC), són especialitzades en l'atenció a joves amb risc de marginació, amb trets d'inadaptació social, amb conductes agressives, o amb trastorns de la conducta.

L'escolarització en aquestes unitats comporta una escolarització compartida amb el centre docent en què l'alumne/a estigui matriculat, del qual continuarà depenent als efectes acadèmics i administratius.

El servei està format per tres educadors socials. I durant el curs 2011-12 van atendre 19 alumnes al llarg del curs.

■ **Museu Comarcal de Manresa**

És una institució que depèn de l'Ajuntament de Manresa. El seu objectiu és el de conservar, estudiar i difondre el patrimoni històric i artístic de Manresa i del Bages. Amb el seu treball, a l'entorn del patrimoni cultural i la creació artística, aporta eines per a millorar-ne la gestió i el seu coneixement, bo i afavorint l'apropiació crítica de la història i el foment de l'art.

El Museu ha elaborat unes propostes educatives adreçades als centres d'ensenyament. Són visites guiades al Museu, itineraris per la ciutat, tallers didàctics i jocs de rol. Les activitats fan èmfasi en aspectes participatius i lúdics.

Els recursos humans destinats a les propostes educatives per alumnes de secundària és 4 persones del museu i 5 monitors.

Durant el curs 2011-12, van passar 2.540 alumnes, 113 grups, 57 grups de primària i 56 d'ESO i d'aquests, 5 grups de la comarca del Bages, 13 de fora de la comarca i 95 de Manresa.

■ **Centre Cultural del Casino**

És un equipament municipal gestionat per l'Ajuntament de Manresa. L'objectiu principal és fomentar activitats que tenen com a finalitat el desenvolupament social i cultural de la ciutat i la promoció de la vida associativa. Les principals activitats que s'hi duen a terme són exposicions, xerrades i cursos, tant de producció, iniciativa o organització pròpia com d'entitats, col·lectius i altres.

El Centre Cultural el Casino organitza activitats pedagògiques per alumnes de secundària, en relació a les exposicions temporals que projecta.

Durant el curs 2011-12, van passar pel Centre uns 300 alumnes de secundària a visitar les exposicions.

■ **Serveis Culturals de Proximitat**

L'àmbit dels Serveis Culturals de Proximitat depèn de la Regidoria de Cultura de l'Ajuntament de Manresa.

Aquest comprèn un conjunt de serveis i equipaments que tenen per objectiu generar una oferta cultural descentralitzada, amb caràcter transversal, plurigeneracional i multicultural, que

incorpori i fomenti la participació ciutadana, amb l'objectiu de fomentar la ciutadania i facilitar l'accés a la cultura i la democràcia cultural.

Des d'una visió sociocultural, els equipaments de proximitat són un recurs posat al servei de l'experimentació artística i cultural, la formació i l'accés al coneixement, el foment de l'associacionisme i la participació activa de les persones i la promoció dels valors cívics i democràtics.

Els equipaments adscrits a aquest servei gestionats per la regidoria de Cultura són:

- El centre cívic *Selves i Carner*
- El centre cívic *Joan Amades*
- El *Casal de les Escodines*
- el *Centre Cultural del Casino*, equipament complex que acull la *Biblioteca Central* i Comarcal i les Sales d'Exposició municipals, però que també disposa d'espais de reunió i aules que permeten desenvolupar un ampli programa d'activitats culturals i de tipus molt divers.
- *L'Ateneu les Bases*, un nou equipament de proximitat que representa un salt d'escala i un canvi de model respecte els actuals equipaments de proximitat, aglutinant serveis esportius, culturals i administratius.

La gestió dels centres cívics és assumida íntegrament per l'estructura municipal, que hi destina parcialment una tècnica de cultura i un equip de dues persones (encarregat i tècnic auxiliar) a cada equipament.

Els dos centres cívics municipals exerceixen fonamentalment una funció de contenidors d'activitats socioculturals promogudes pel propi Ajuntament o per diverses entitats que l'utilitzen habitualment, dins la programació d'Aules de Cultura i Tallers d'Art.

A banda de les activitats, els centres ofereixen altres serveis com l'accés públic a Internet, espai per a reunions, cartellera i punt d'informació, entre altres.

L'ús d'aquests espais per part de la gent jove, no està comptabilitzat però en petita proporció se sap que existeix.

■ Aules de Cultura i Tallers d'Art

És la programació que s'impulsa des de la regidoria de Cultura de l'Ajuntament de Manresa, la qual la formen tallers i cursos organitzats directament per l'Ajuntament i d'altres per entitats manresanes.

Algunes d'aquestes activitats són d'interès per a la gent jove i estan pensades per aquest col·lectiu, en coordinació amb la Regidoria de Joventut.

Cal destacar que de gener a juny del 2012, s'han programat unes 23 activitats, les quals es proposaven com de possible interès per a gent jove, i sobre les quals s'ha intentat fer un preu més accessible per als participants.

Del total d'activitats de gener a juny del 2012, unes 420 inscripcions s'han fet a través d'entitats i unes 280 a través de l'Ajuntament. D'aquestes 280, es comptabilitza que aproximadament unes 70 són fetes per joves de 12 a 29 anys.

■ Programació d'activitats per a joves – Regidoria de Joventut

Des de la Regidoria de joventut s'ofereix una programació específica per a joves. Tota la programació de l'Ajuntament de Manresa s'aboca en una revista d'edició bimensual el que permet als ciutadans visualitzar de forma concentrada tota l'oferta d'activitats que s'ofereix.

Aquesta revista es reparteix a diferents comerços, restaurants, bars, serveis, recursos i equipaments de la ciutat.

A banda de la revista, la difusió que se'n fa des de Joventut és a través del Servei d'Informació Juvenil, presencialment als Instituts públics de secundària, i al mateix servei i virtualment a través de mailings i de les xarxes socials.

Les activitats que programa Joventut, han anat destinades a joves de 12 a 29 anys, tot i que actualment es centren més a joves d'entre 16 i 29 anys.

A part de la programació habitual, Joventut té diferents programes, serveis i accions pròpies o amb col·laboració amb altres àrees. Els destacables són el Servei d'Informació Juvenil i el suport a entitats o col·lectius juvenils.

Durant l'any 2011:

- es van atendre 275 consultes al Punt d'Informació Juvenil del Casal de Joves la Kampana
- entre 40 i 60 joves van fer ús de l'Espai relacional del Casal de Joves la Kampana, aprofitant les dinamitzacions que s'hi van fer, els serveis d'accés gratuït a Internet, la utilització d'ordinadors per ús educatiu i de recerca de feina, i l'espai de jocs.
- uns 75 joves van participar activament de les activitats de dinamització que realitzades a l'espai relacional del Casal de Joves la Kampana
- 115 joves van participar als tallers impartits al Casal de Joves la Kampana.
- 232 joves aproximadament, es van beneficiar dels tallers realitzats a altres espais de la ciutat dins el Programa Kampana surt als Barris.
- 1783 joves van participar del Programa Penja't de l'Estiu, entre tallers, concerts, tornejos, i altres activitats realitzades durant els mesos de juny i juliol.
- pel que fa al suport al teixit associatiu juvenil, durant el 2011 es van beneficiar 9 entitats amb una quantitat total de 10.000 per als seus projectes.

■ Servei Municipal d'Informació Juvenil Sapsk?

Aquest servei depèn de la Regidoria de Joventut de l'Ajuntament de Manresa. La gestió es porta a través d'una entitat (CAE, formació i serveis socioculturals) a través d'un contracte de gestió.

Els objectius del servei són:

- Ser un espai de referència per als joves sobre orientacions i informacions en matèria de joventut.
- Apropar la informació que pugui ser d'interès pels joves, a través dels punts als patis i de les cartelleres, dins del Programa PIDCES (Punts d'Informació i Dinamització als Centres de Secundària).
- Donar suport a les tutories a través d'oferir activitats en matèria de Joventut (salut, formació, treball i habitatge, lleure, participació, cooperació, entre altres), dins el Programa PIDCES.
- Fer partícips als propis joves de la informació i la difusió, amb la intenció d'aconseguir que aquesta arribi a la majoria dels alumnes de cada un dels centres públics de la ciutat, a través del projecte de Corresponsals.

Aquest consisteix en reunir-se un cop per setmana amb representants de les aules de cada curs d'ESO, dels 5 instituts públics de Manresa. I aquests, traspassen la informació a la resta de la classe durant les tutories.

Els recursos humans destinats al servei són de dues tècniques en joventut.

Durant el curs 2010-11:

- Es van realitzar unes 51 activitats de tutoria als 5 centres públics i unes 10 presentacions del Servei Municipal d'Informació Juvenil Sapsk?
- Van participar 69 alumnes d'ESO al Projecte Corresponsals
- Un total de 342 subscriptors es van beneficiar de rebre el butlletí informatiu mensual.
- 2545 consultes de joves realitzades al Servei d'Informació Juvenil.

■ Casal de joves la Kampana

Aquest és un equipament municipal, gestionat per Serveis Socials de l'Ajuntament de Manresa. Els destinataris són joves de 14 a 25 anys aproximadament.

Aquest ofereix diferents serveis:

- Accés a Internet, a través de 4 ordinadors.
- Accés a 2 ordinadors destinats a fer recerca de feina, elaboració de CV, realització de treballs formatius, entre altres.
- Ludoteca de jocs de taula, wii, play station, taula de ping pong, futbolí.
- Espai de trobada i reunió.
- Programació per als usuaris habituals de l'espai relacional.
- Cessió de material i sala polivalent.
- Servei de seguiment individualitzats per aquells usuaris més vulnerables de 14 a 18 anys aproximadament.

- Punt d'informació juvenil (gestionat per Joventut)
 Durant el 2011 es va fer ús del Punt d'informació Juvenil i de les cartelleres, unes 575 persones aproximadament.
 De l'espai relacional, amb els seus serveis (jocs, ordinadors, connexió a Internet, entre altres), unes 80 persones diferents durant tot l'any 2011.
 S'han cedit un total de 40 vegades la sala polivalent a diverses entitats, amb un total de 606 usuaris diferents.

■ Espai Jove

És un servei de l'Ajuntament de Manresa, de la Regidoria de Serveis Socials.
 L'objectiu principal és aconseguir que els i les joves estrangers assoleixin un desenvolupament integral adequat, aprofitant els recursos normalitzats existents.
 El servei ofereix una atenció social i educativa adreçada al col·lectiu de joves immigrants i fills d'immigrants, d'edats compreses entre 12 i 25 anys.
 Es treballen diversos aspectes preventius; d'orientació i suport; derivació a serveis i recursos diversos; accés a activitats lúdiques diverses; detecció de menors no acompanyats; promoció formativa personal en grup (Projecte +16 i el Club), entre altres.
 Una educadora social a jornada complerta i una altra a mitja jornada estan destinades al desenvolupament d'aquest servei.
 Durant l'any 2011 es van atendre a 400 nois/es. El 22% eren menors d'edat (de 12 a 18) i el 78% majors d'edat (de 18 a 25 anys).

■ Projecte Joves Nucli Antic

És un Projecte en medi obert, gestionat per Creu Roja Manresa, a través d'un conveni de col·laboració amb l'Ajuntament de Manresa.
 L'objectiu és aconseguir la inclusió social dels infants i joves i millorar la convivència entre aquests i la comunitat, a través d'activitats principalment esportives.
 Es vetlla per una atenció i una educació integral, amb la finalitat d'aprendre a utilitzar una normativa d'ús social extrapolable a tots els àmbits de la vida quotidiana, i tinguin un espai i un personal adult de referència, per acompanyar-los en les seves necessitats i autonomia personal, així com per establir una xarxa social més àmplia.
 Es treballa amb dues franges d'edat, una de 8 a 12 anys i l'altra de 12 a 16 anys.
 Es disposa de dues educadores socials i dos educadors esportius.
 Durant l'any 2011 van participar del projecte, 202 joves a partir de 12 anys.

■ Plans de desenvolupament comunitari

Són uns programes que depenen del Departament de Benestar Social i Família i treballen en col·laboració amb els ens locals i la ciutadania. Manresa disposa de quatre Plans de Desenvolupament Comunitari: al barri de les Escodines, al barri Pare Ignasi Puig, al barri de la Font dels Capellans i al barri de la Balconada.
 Els PDC són una estratègia d'intervenció social i territorial que, mitjançant un procés participatiu conjunt de tots els agents implicats, vol donar respostes globals a les necessitats d'una comunitat, amb la finalitat de millorar la qualitat de vida del conjunt de la població del territori.
 Els PDC treballen conjuntament amb les Associacions de Veïns, els Casals Cívics, l'Ajuntament, i les entitats i serveis de l'entorn més proper.
 Pels objectius d'un PDC, es treballa sovint transversalment amb la regidoria de Joventut de l'Ajuntament de Manresa, per donar resposta a les inquietuds dels joves del barri on intervé el PDC, per assessorar i donar suport en temes de joventut. És per això, que una part de la partida pressupostària de Joventut es destina a subvencionar part d'aquestes activitats i/o projectes.

dades any 2011	Pdc Escodines	Pdc Balconada	Pdc Pare Ignasi Puig
nº activitats/programes	2 tallers de curta durada, 2 cursos de llarga	1 projecte Joves en acció, i taller de sis	1 taller de ball (hip hop), de 6

destinades a joves	durada, i un programa d'activitats anual.	mesos.	sessions, i un projecte de reforç escolar per a alumnes d'ESO, anual.
nº participants de 12 a 29 anys	Es desconeix la proporció de joves que han participat a les activitats, però aproximadament uns 500 eren menors de 29 anys.	15 joves, d'entre 12 i 20 anys aproximadament.	35 – 40 participants en total, per a joves de 12 a 16 anys.

■ **Casal Cívic La Mió i Casal Cívic Pare Ignasi Puig**

Els casals cívics del Departament de Benestar Social i Família de la Generalitat de Catalunya, són espais públics oberts a tothom: joves, grans, infants i entitats, on podreu participar en tallers, conferències, sortides culturals, exposicions, etc, que us permetran relacionar-vos, fomentar les vostres aficions, ampliar coneixements i formar part d'un projecte col·lectiu.

Els casals ofereixen un seguit de recursos per reforçar projectes dirigits a la millora de la comunitat, fomentar el desenvolupament integral de la persona, promoure els valors cívics i donar suport al teixit associatiu en el seu compromís amb la societat.

Els horaris del casal cívic Pare Ignasi Puig són: dimarts i dijous, de 9 a 12 h i de dilluns a divendres, de 15 a 21 h. Agost tancat.

I, els horaris del casal cívic Mion Puigberenguer són: de dilluns a divendres, de 10 a 13 h, dilluns i dimecres, de 15.30 a 23 h i dimarts, dijous i divendres, de 15.30 a 22 h. Agost tancat.

Els dos casals disposen del programa Jugar i llegir, programa socioeducatiu que pretén integrar el joc i la lectura, dos aspectes estretament relacionats i complementaris per al desenvolupament dels infants de 4 a 12 anys.

La sala de joc ofereix un espai de trobada especialitzat en el joc i la joguina que contribueix a l'educació dels nois i noies en els valors del respecte i la tolerància, i ajuda a desenvolupar la seva imaginació i creativitat.

La sala de lectura aporta un espai dotat de llibres i materials apropiats, on es potencia l'hàbit de la lectura i el gust pels llibres.

Tots els casals disposen de sales tallers on es fan activitats de molts tipus organitzades per la Direcció General d'Acció Cívica i Comunitària o per diferents entitats, a través d'una cessió d'espai.

Els casals estan liderats per un/a responsable, amb el suport de personal de consergeria i neteja i dels diferents educadors que gestionen els programes que realitza l'equipament.

Pel que fa a l'ús que en fan els joves de la ciutat, cal dir que:

Al casal cívic Pare Ignasi Puig, els joves en fan un ús diari per fer deures, jugar a jocs de taula, tennis taula o billar o per fer-hi conversa amb els companys. Trimestralment es programen activitats dirigides per a aquest col·lectiu: Coral de Nadal, coreografies, teatre, balls de Sahke-it-up, Hip-hop, entre altres. El perfil més nombrós és el de la franja d'edat de 12 a 16 anys.

Durant el 2011, uns 70 joves diferents han fet ús de l'equipament.

Referent al casal cívic Mion Puigberenguer, la franja d'edat que utilitza més les instal·lacions del casal és la de 12 a 18 anys en activitats organitzades per entitats com escacs, teatre infantil, maquillatge i gospel. Durant el 2011 n'han fet ús uns 75 joves.

■ **Ateneu les Bases**

Aquest equipament és gestionat entre la Federació Catalana de Basquetbol, la Cooperativa Encís i construccions Cots i Claret.

L'equipament consta d'una biblioteca gestionada per la Diputació de Barcelona, una sèrie de sales polivalents i de tallers per a la programació que gestiona Encís, un auditori, un gimnàs, una pista poliesportiva, una piscina, i una zona de despatxos, i un espai per a l'oficina ManresaJove, on s'instal·la el Servei Municipal d'Informació Juvenil.

Entre la programació que elabora Encís, hi ha una part destinada a públic juvenil.

5.4.2. Promoció artística

■ Projecte Art k'suma

Aquest és un projecte liderat des de la Regidoria de Gent Gran de l'Ajuntament de Manresa, en motiu de l'any Europeu de l'Envel·liment Actiu i té l'objectiu de promoure la col·laboració i l'intercanvi d'experiències entre generacions dins l'àmbit de les arts, des de qualsevol de les seves disciplines.

El grup de pop rock Purple Pumpkis i la Coral de l'Espai Social de Manresa han engegat un treball musical conjunt que s'emmarca en aquest projecte, una experiència d'intercanvi creatiu entre generacions que presentarà els seus resultats públicament el proper mes de desembre del 2012.

Durant els propers mesos, artistes de menys de 30 anys i artistes grans de més de 65 anys treballaran per fer una interpretació conjunta de la realitat de la ciutat i tindran l'experiència de gestionar i compartir un projecte musical.

Hi participen 4 joves del grup musical i un jove que coordina el projecte i els assajos.

■ Casa de la Música de Manresa

El projecte neix d'un acord de col·laboració entre l'Institut Català de les Indústries Culturals, l'Ajuntament de Manresa i Propaganda Pel Fet, SCCL.

Casa de la Música té un conveni de col·laboració amb l'Ajuntament de Manresa (àrees de Cultura i Joventut).

És un nou model de gestió cultural, basat en un model de col·laboració públic-privat, dedicat a la formació, la creació, l'exhibició i la difusió musical. Té el propòsit de transformar la realitat musical de la ciutat i el seu entorn complementant les infraestructures ja existents a la ciutat i donant resposta a les noves expressions musicals latents.

Els seus eixos de treball són:

- Formació. Educació popular

Incentivar l'afició a la música, ja sigui des de el punt de vista del melòman o de primers contactes amb un instrument (no des d'un punt de vista acadèmic)

- Creació. Viver de músiques

Facilitar l'accés al mercat musical als artistes, establir mecanismes per a la seva professionalització.

- Exhibició

Programació estable de concerts.

- Participació i dinamització

Facilitar un pont entre els diferents agents que treballen la música, coordinar perpetracions artístiques a espais urbans, creació d'un cens de grups de música,...

- Ciutat

Situar Manresa com un centre neurològic musical de referència, tan a nivell comarcal com de Catalunya.

El Pla d'actuació de la Casa de la Música de Manresa contempla diverses actuacions, des de diferents àmbits, per vertebrar les iniciatives musicals de la ciutat: formació, difusió, suport a la creació, suport a la indústria musical, suport a entitats i participació.

Durant el 2011, els indicadors de les actuacions fetes es resumeixen en el següent quadre:

Indicadors	
Indicador	Valor
Espectadors als actes	36.616
Activitats	116
Mitjana d'espectadors	315

Número de músics i/o formacions locals	63
Aportació municipal	81.000 €
% aportació municipal	29.3 %
Ràtio aportació municipal	0.45€

■ **Kursaal. Manresana d'Equipaments Escènics (MEES)**

És un equipament gestionat per Manresana d'Equipaments Escènics, empresa municipal de l'Ajuntament de Manresa.

Els programes adreçats a la població juvenil són:

- Platea Jove, és un cicle de programació dirigida a gent jove, amb un preu més econòmic. Pel que fa al 2011, es van fer 7 espectacles, amb un total de 3.127 espectadors.
- Aules d'Arts Escèniques, és un conjunt de programació de tallers i cursos que van des de teatre, teatre musical, el circ i monogràfics diversos. Pel que fa al 2011, es van programar 12 cursos i tallers, amb un total de 175 alumnes.
- Formació per a Secundària, consta d'un taller de circ i de la participació a dos espectacles diferents que els centres de secundària poden sol·licitar. Pel que fa al 2011, es van realitzar dos tallers, un a 4 instituts, per als alumnes de 1r a 4rt d'ESO, amb un total de 320 alumnes participants i l'altre taller-espectacle es va realitzar als 5 instituts públics de Manresa, per alumnes de 3r i 4rt d'ESO i 1r i 2n de Batxillerat, amb un total de 476 alumnes participants.

■ **Regidoria de Cultura – Ajuntament de Manresa**

Des de la regidoria de Cultura es porten a terme diverses iniciatives per promoure l'art entre la població jove.

- *Cicle d'exposicions fotogràfiques*

Dins d'aquest cicle, s'hi troba l'exposició de Joves Creadors, entre altres, que se celebra cada desembre, amb la finalitat de promoure els joves creadors de la ciutat. Durant l'edició del 2011, hi van participar 4 joves creadors, i va tenir un públic de 130 persones.

- *Premi Climent Muncunill*

És un concurs organitzat pel Museu Comarcal, pensat per joves artistes de fins a 30 anys. Des del 2008 es convoca bianualment. És un concurs completament lliure pel que fa a les tècniques emprades sempre que l'obra sigui bidimensional i és obert a tothom sense cap restricció per procedència geogràfica. L'obra guanyadora passa a ser propietat del fons del Museu Comarcal de Manresa.

El primer premi, a més de la dotació econòmica, inclou, una exposició individual del guanyador o guanyadora a la Sala del Cercle Artístic de Manresa.

Els participants solen ser majoritàriament de l'entorn de Catalunya però en totes les edicions hi ha hagut obres procedents de diversos indrets de l'estat i sovint d'altres països fruit d'estades d'estudi a casa nostra. La participació s'ha anat estabilitzant en una mitjana d'uns 35 participants per convocatòria.

5.4.3. **Accés al treball**

■ **Centre de Desenvolupament Empresarial (CEDEM)**

Al Centre de Desenvolupament Empresarial (CEDEM), gestionat per l'Ajuntament de Manresa, dins la Regidoria d'Ocupació i Universitat, s'hi dur a terme un *servei d'informació, d'assessorament i acompanyament* per a les persones que volen iniciar un projecte emprenedor.

Durant el 2011, van passar pel servei unes 400 persones de Manresa i comarca, de les quals van sorgir-ne diverses idees de negoci. D'aquestes idees de negoci, cal destacar que un 31% surten de persones de menys de 31 anys.

D'altra banda, existeix el Programa *Idees Joves*, creat per l'Ajuntament de Manresa (CEDEM) per fomentar la creativitat i la generació de noves idees entre els joves de 15 i 16 anys. Idees Joves vol potenciar les actituds positives envers la cultura emprenedora i fomentar activament els valors empresarials, tot eliminant la por a assumir riscos. El projecte ha tingut una gran acollida entre els joves i els centres d'ensenyament del territori.

Les diferents activitats que s'inclouen en el programa Idees Joves estan encaminades a incentivar els nois i noies a desenvolupar la seva curiositat a la recerca d'oportunitats de negoci. Es fan seminaris de sensibilització i tallers en els quals s'apropa als joves la figura de l'empresari i es treballen les diferents habilitats i actituds necessàries per tirar endavant un projecte empresarial. El programa culmina amb el concurs d'Idees Empresarials i Pla d'Empresa, en el qual els alumnes que han participat al projecte presenten les seves pròpies idees de negoci.

En aquesta edició 2011-12, el programa ha tingut 622 participants i s'han presentat 120 projectes al concurs.

CEDEM també participa en el Projecte *La Universitat Emprèn*, consistent en desenvolupar el pla de viabilitat de cinc projectes tècnics de final de carrera de l'Escola Politècnica Superior d'Enginyeria de Manresa amb col·laboració amb alumnes de l'Escola d'Estudis Empresarials de la FUB.

En l'edició del curs 2011-12 hi ha participat un total de 22 alumnes.

■ Centre d'Iniciatives per a l'Ocupació (CIO)

Aquest servei depèn de la Regidoria d'Ocupació i Universitat de l'Ajuntament de Manresa.

El centre s'encarrega d'atendre les persones que es troben en situació d'atur o que volen progressar en el seu lloc de treball i els ofereix una sèrie de serveis per a ajudar-les a millorar la seva situació laboral. També dóna suport al teixit productiu local a l'hora de cobrir vacants laborals, formalitzar plans de formació i d'altres serveis d'interès per a les empreses.

Per tant, les tasques principals del CIO són: informar sobre temes laborals, orientar sobre com buscar feina, organitzar cursos per formar-se en un ofici o professió, donar eines per assolir la inserció laboral i gestionar una borsa de treball. A més, deriva al CEDEM les persones interessades en la creació d'empreses.

Dins l'oferta de cursos i programes formatius del CIO, trobem els *Programes de Qualificació Professional*, programes impulsats conjuntament entre l'Ajuntament de Manresa i la Generalitat de Catalunya.

Es tracta de programes adreçats a joves en atur de 16 a 21 anys que no ha obtingut el títol de graduat en Educació Secundària Obligatòria (ESO), i tenen com a finalitat proporcionar competències bàsiques i professionals que facilitin la seva inserció laboral o perquè puguin continuar estudiant.

Es combinen sessions de formació bàsica amb altres de formació professional d'acord amb l'especialitat que cursen. La formació també contempla un període de pràctiques en centres de treball, que són possibles gràcies a la col·laboració del teixit empresarial de la comarca.

El curs 2011-12 hi van participar 35 alumnes.

Durant el curs 2011-12 es van dur a terme dos programes d'inserció laboral per a joves, impulsats pel Servei d'Ocupació i Universitat:

- *Fórmula Jove Manresa*

És un projecte, impulsat pel Centre d'Iniciatives per a l'Ocupació (CIO) de l'Ajuntament de Manresa i l'Agència Catalana de la Joventut, que pretén oferir una formació introductòria a un grup de joves en un ofici. Els i les joves a més de rebre una formació en el sector on es vol fer la inserció han de fer pràctiques de l'ofici en una empresa del sector. Tot el procés es realitza amb l'acompanyament d'un tutor o tutora. Els quatre pilars del projecte són: la formació, les pràctiques, la formació inserció laboral o reinserció en el circuit educatiu i l'acompanyament de formació i inserció laboral per a joves entre 18 i 30 anys que tenen una baixa qualificació i dificultats per entrar en el mercat laboral.

Hi van participar 15 alumnes, 13 dels quals han finalitzat el curs de forma satisfactòria.

- *SUMA'T*

Aquest és un programa innovador que durant un any i mig ha combinat accions d'orientació, formació i adquisició d'experiència professional en empreses amb l'objectiu de millorar la

qualificació professional de les persones joves desocupades i facilitar la seva inserció a les empreses del Bages.

En aquesta edició ha assessorat a 77 joves, ha estat subvencionat pel Servei d'Ocupació de Catalunya (SOC), pel Fons Social Europeu i gestionat pel Centre d'Iniciatives per a l'Ocupació de l'Ajuntament de Manresa (CIO).

5.4.4. Accés a l'habitatge

■ FORUM (Foment de la Rehabilitació Urbana de Manresa)

FORUM és una empresa de titularitat municipal. L'objecte social de l'empresa, és la promoció, programació, ordenació i gestió urbanística del sòl i de la rehabilitació urbana al terme municipal de Manresa.

Així com donar servei per respondre a preocupacions i problemàtiques socials, com són l'accés a l'habitatge digne i la preservació del medi ambient en les seves accions urbanístiques.

FORUM desenvolupa la seva activitat a través de 3 línies d'acció:

- **Oficina Local d'Habitatge i Rehabilitació**, com a eina de gestió indirecta orientada a donar un servei al ciutadà.
- **Gestió Urbanística**, com a sistema de gestió directa actuant com a promotor urbanístic i immobiliari.
- **Gestió d'aparcaments**

Pel què fa a l'Oficina d'Habitatge, compta amb un catàleg de serveis com:

- Informació i assessorament en matèria d'habitatge
- Registre de sol·licitants d'habitatge
- Convocatòries d'habitatges de protecció oficial
- Informació i tramitació d'ajuts a la rehabilitació
- Borsa d'Habitatge per a Lloguer Social / Borsa d'Habitatge Jove
- Renda Bàsica d'Emancipació
- Ajuts al pagament del lloguer de la Generalitat
- Programa de lloguer d'habitatges desocupats (per a propietaris)
- Control d'habitabilitat dels habitatges del Nucli Antic
- Gestió del Parc Públic d'Habitatge

L'objectiu de la Borsa d'habitatge Jove és facilitar l'accés a un habitatge de lloguer a un preu assequible als joves d'entre 18 i 35 anys que vulguin emancipar-se del nucli familiar i establir un servei de mediació en el mercat de l'habitatge social, posant en contacte l'oferta d'habitatges adscrits a la borsa i la demanda de la població amb ingressos més baixos.

El col·lectiu juvenil es té en consideració a l'hora de fer assignacions d'habitatge o a l'hora d'oferir serveis i d'establir requisits en l'accés als serveis.

En les Bases reguladores d'alguns processos d'adjudicació d'habitatges amb protecció oficial en règim de lloguer, promogudes per FORUM, s'ha establert una reserva inicial d'habitatges per al col·lectiu de joves.

Durant l'any 2011 es van presentar unes 101 sol·licituds de joves d'entre 18 i 35 anys, dels quals 56 eren dones i 45 homes.

5.4.5. Promoció de la salut

■ Comissió tècnica de drogodependències

Com a Comissió es crea l'any 2008, amb la finalitat de crear sinèrgies dins i fora dels centres educatius, per establir relacions entre diferents serveis amb l'objectiu comú de treballar la prevenció de drogodependències a l'escola i als centres de secundària.

Formen part de la Comissió tècnica l'Ajuntament de Manresa (Sanitat i Serveis Socials), Althaia (CSMIJ i CAS), Consell Comarcal del Bages (Joventut), Cat Salut, EAP, Policia Local, Mossos d'Esquadra, l'Inspector del Departament d'Ensenyament.

Durant el 2011 i 2012 s'han treballat diferents accions:

- S'ha establert un protocol de mesures alternatives a les denúncies administratives per consum o tinença de drogues per part de menors de 14 a 18 anys, dins del municipi de Manresa.
- S'ha programat una exposició amb un taller sobre les drogodependències. L'exposició "Controles" és un servei del catàleg de la Diputació de Barcelona.
- Actuació centrada en la reducció de riscos (sobretot en matèria de consum d'alcohol), dins la Festa Major de Manresa i la Festa Major Alternativa.

Pel què fa al **protocol de mesures alternatives**, consisteix en donar l'oportunitat de que en comptes d'una multa el noi/a pugui entrar en un programa de mesura educativa alternativa a la sanció administrativa. La finalitat és que els menors assumeixin les seves accions, reconeixent els fets comesos i acceptant la realització d'una tasca reparadora i/o reeducadora.

Un cop el/la menor ha acceptat acollir-se al programa, el Centre de Salut Mental Infantil i Juvenil (CSMIJ) i el Centre d'Atenció i Seguiment (CAS), valoren el consum del menor i elaboren un pla d'actuació en funció de les característiques del cas i s'estableix la coordinació amb altres serveis si es considera necessari. Només s'acull al programa si es valora que el/la menor a part de tinença, hi ha consum.

Des del maig del 2012 que s'ha implantat el protocol, s'han atès 4 joves.

■ CSAM i CSMIJ

Aquest servei, com a Centre de Salut Mental d'Adults (CSMA), dona assistència psiquiàtrica a la població major de 18 anys de les comarques del Bages, la Cerdanya i del Solsonès. L'assistència s'ofereix, respectivament, des del CSAM, l'Hospital de Puigcerdà i el Centre Sanitari del Solsonès.

Mitjançant equips pluridisciplinars, el servei coordina diferents recursos assistencials per tal de garantir la continuïtat assistencial:

- Centre de Salut Mental d'Adults (Consultes externes)
- Urgències
- Unitat d'aguts
- Unitat de subaguts
- Hospital de dia
- Centre de dia

A l'Hospital de dia d'Adults, ubicat al Centre de Salut Mental (CSAM), es presta assistència en règim d'hospitalització parcial a aquelles persones amb patologies més desestabilitzadores en fase aguda i que requereixen un seguiment periòdic. Mentre que al Centre de dia de Salut Mental, ubicat a l'edifici Mosaic, els usuaris, que ja estan en una fase estable, realitzen tallers, practiquen esports i se'ls guia en la seva reinserció laboral.

Per oferir una millor assistència, existeixen programes diferenciats segons les necessitats de cada pacient com són el de Trastorns Mentals Severos (TMS), Trastorn de la conducta alimentària i el de Ludopaties.

El Servei d'Adults compta amb l'àrea de drogodependències que s'ocupa de les persones amb problemes per abús, consum i dependència de substàncies psicoactives. L'atenció es presta a pacients i famílies de les comarques del Bages, Berguedà i Cerdanya.

El Centre d'Atenció i Seguiment de Drogodependències (CAS) és el responsable de diferents programes com el de dispensació de metadona, el de tabaquisme i el de lliures de drogues.

En aquest recurs s'integren el Programa d'atenció a les Ludopaties i el de l'atenció a les persones amb consum de cocaïna.

El servei com a Centre de Salut Mental Infanto-Juvenil (CSMIJ), dona assistència psiquiàtrica a la població menor de 18 anys de les comarques del Bages, Berguedà, la Cerdanya, i del Solsonès. L'assistència s'ofereix, respectivament, des del CSAM, el CAP II de Berga, l'Hospital de Puigcerdà i el Centre Sanitari del Solsonès.

Des d'aquest servei es coordina l'Hospital de Dia d'Adolescents, ubicat al Centre de Salut Mental (CSAM), on es presta assistència en règim d'hospitalització parcial a aquelles persones amb patologies més desestabilitzadores en fase aguda i que requereixen un seguiment periòdic. Els professionals de l'equip d'Infanto-Juvenil també donen suport a la Unitat de

Referència de Psiquiatria Infantil (URPI) que compta amb 4 llits d'hospitalització general a l'edifici de Sant Joan de Déu.

Aquest servei incorpora el programa de Trastorns Mentals Greus per a les persones amb problemàtica més severa i deteriorant.

El treball en xarxa amb altres dispositius, recursos assistencials i programes és molt important per a la detecció i el seguiment de les malalties mentals. Per aquest motiu existeixen programes de coordinació amb el Centre de Desenvolupament Infantil i Atenció Precoç del Bages (CDIAP), amb el programa Salut i Escola i amb el de suport en addiccions. A més, es treballa estretament amb la Comissió Interdepartamental de Coordinació d'actuacions adreçades a Infants i Adolescents amb discapacitats o risc de tenir-ne, la CTIC.

Programa Tarda Jove

Forma part del Programa sanitari d'atenció a la salut sexual i reproductiva, dins el Departament de Salut de la Generalitat de Catalunya.

Aquest és un servei d'activitats assistencials i educatives relacionades amb:

- Orientació i planificació familiar
- Atenció específica i confidencial als joves
- Control i seguiment de l'embaràs
- Atenció maternoinfantil
- Prevenció i assistència de malalties de transmissió sexual
- Prevenció i diagnòstic precoç del càncer ginecològic i de mama
- Prevenció i assistència a les malalties ginecològiques en general
- Atenció a grups o persones d'especial vulnerabilitat
- Suport psicològic en salut sexual i reproductiva.

Els destinataris són gent jove fins a 25 anys i disposen d'aquesta atenció sense cita prèvia, els divendres a la tarda.

■ Programa Salut i Escola

El Programa Salut i escola és una actuació promoguda pels departaments d'Educació i Universitats, i el departament de Salut de la Generalitat de Catalunya, per tal d'impulsar la promoció i prevenció de la salut a l'escola i coordinar millor les accions en el territori. S'adreça a la població adolescent de segon cicle d'ESO (tercer i quart) dels centres públics i concertats.

La finalitat principal és potenciar la coordinació dels centres docents, els serveis educatius i els serveis sanitaris en accions de promoció i prevenció de la salut.

El programa intervé als 11 instituts públics i concertats de Manresa.

Fins al moment s'han registrat un total d'activitats realitzades als instituts durant el curs 2011-12 de 53 i 215 consultes

5.4.6. Participació

La política associativa dels joves és essencial per contribuir i construir una societat civil compromesa que a la vegada garanteixi la inclusió social a través del treball comunitari.

És important, treballar per una xarxa d'associacions juvenils per a que cooperin social i comunitàriament i a la vegada, puguin participar en la construcció de la ciutat de Manresa.

Bàsicament l'associacionisme juvenil a Manresa està basat en associacions dedicades al lleure infantil i juvenil (11 associacions) i entitats polítiques (5 entitats).

En relació a la interacció entre els joves i l'administració, des del 2008 es compta amb la Taula de Tècnics i Tècniques de Joventut, donada la necessitat d'impulsar els mecanismes participatius de la gent jove en les polítiques de joventut.

Aquesta taula és una plataforma que facilita l'intercanvi d'idees, d'informació i de propostes entre els professionals de la joventut de Manresa, amb l'objectiu de millorar la coordinació, el mutu coneixement i optimitzar resultats.

També es va crear una coordinadora de joves, però ha estat una acció que no ha prosperat, bàsicament perquè els i les participants han deixat de ser membres de les entitats i col·lectius

els quals formaven part, i també pel fet que en general hi havia la percepció de no veure una materialització d'accions en la coordinadora.

5.5. **DIAGNÒSTIC SOBRE LA INTERVENCIÓ MUNICIPAL (DAFO)**

A continuació es presenta, de forma sintètica, una radiografia de les diferents actuacions municipals dirigides a joves, destacant els punts forts i els punts febles.

	PUNTS FORTS	PUNTS FEBLES
PRESENT/INTERN	<p>FORTALESES</p> <ul style="list-style-type: none"> ▪ Oferta d'Educació Musical reglada per als joves. ▪ Existència de formació artística. ▪ Programa Labòria: facilita la graduació en ESO, a estudiants amb risc l'exclusió. ▪ Activitats i programes estables a nivell cultural. ▪ Existència d'una política social adreçada al col·lectiu immigrant de la ciutat. ▪ Existència d'un programa d'atenció a infants i joves en medi obert ▪ Polítiques de foment de l'ocupació juvenil. ▪ Programes de foment de la creativitat entre els joves ▪ Existència del programa de la Borsa Jove d'habitatge. ▪ Creació i posada en marxa de la Taula de Tècnics. ▪ Detecció de la necessitat de fer més atractius els serveis municipals per als joves. 	<p>DEBILITATS</p> <ul style="list-style-type: none"> ▪ Els joves no tenen gaire temps lliure entre setmana ▪ Els joves es mouen per grups i no són integradors: l'accés a les seves esferes socials és difícil. ▪ Les entitats de Manresa de l'entorn juvenil segueixen dinàmiques molt tancades. El seu funcionament és molt tancat de cara l'exterior i el desenvolupament de les activitats no és conegut per la resta d'entitats, tant les de l'entorn juvenil com les d'altres àmbits. ▪ La coneixença entre entitats juvenils és més habitual si hi ha relacions particulars i personals entre els membres de les organitzacions socials. ▪ Sentiment per part dels joves que els adults no comprenen les seves maneres de disfrutar dels seu temps lliure i de l'oci. ▪ Manca de treball continu en les diverses franges d'edat que comprèn el concepte de jove: sobretot la franja d'adolescents-joves (14-17 anys). ▪ La reducció pressupostària en programes municipals adreçats als joves en risc d'exclusió. ▪ Manca de Casals de Joves descentralitzats. ▪ Manca d'una política de joventut adequada i participada pels joves. ▪ Augment de l'atur juvenil. ▪ Detecció de consum de drogues i hàbits poc saludables entre els joves.
FUTUR / EXTERN	<p>OPORTUNITATS</p> <ul style="list-style-type: none"> ▪ Necessitat d'un treball intergeneracional per poder propiciar un acostament entre els joves i els adults. ▪ Necessitat de trobar espais de referència per als joves, en relació a la informació municipals adreçada al col·lectiu. ▪ Voluntat municipal de posar en marxa el Consell Sectorial d'Adolescents. ▪ Voluntat política de promoure 	<p>AMENACES</p> <ul style="list-style-type: none"> ▪ La crisi econòmica i social mundial. ▪ L'actual marc de contenció pressupostària és una dificultat per desenvolupar el Pla Local de Joventut. ▪ Augment de l'atur juvenil. ▪ Reducció i eliminació per part de la Generalitat de Catalunya de les ajudes a l'habitatge per a joves. ▪ Manca d'un treball transversal i coordinat de les polítiques municipals

	PUNTS FORTS	PUNTS FEBLES
	la participació i d'activar el consell de joves i posar en marxa el d'adolescents <ul style="list-style-type: none"> ▪ Potencial de la gent jove davant una societat canviant que requereix de creativitat i empenedoria 	que afecten al col·lectiu de joves.

5.6. CONCLUSIONS

Tot seguit es presenten, de forma sintètica, les principals conclusions de la diagnosi. L'estructura analítica està basada en els principals eixos que hem treballat al llarg de tot el procés de participació.

5.6.1. *L'enfoc del temps d'oci i lleure*

General

- Els joves no tenen gaire temps lliure en els dies hàbils setmanals.
- Els joves es mouen per grups i no són integradors: l'accés a les seves esferes socials és difícil.

Les entitats

- Les entitats de Manresa de l'entorn juvenil segueixen dinàmiques molt tancades. El seu funcionament és molt opac i el desenvolupament de les activitats no és conegut per la resta d'entitats, tant les de l'entorn juvenil com les d'altres àmbits. Al llarg del procés de participació fins i tot s'ha detectat que la coneixença entre entitats juvenils és més habitual si hi ha relacions particulars i personals entre els membres de les organitzacions socials.

L'oci

- Sentiment per part dels joves que els adults no comprenen les seves maneres de disfrutar del seu temps lliure i d'oci. Manifesten que hi ha la necessitat d'un treball intergeneracional per poder propiciar un acostament, entre ambdues parts.
- L'oferta actual d'oci de la ciutat de Manresa no contempla alternatives per a adolescents de 12 a 16 anys ni per joves de fins a 18 anys.
- Manca d'oferta d'oci de tarda. La gran majoria de l'oferta és nocturna i de pagament.
- La zona d'oci a Manresa:
 - Està ubicada a les afores de Manresa: aquest fet provoca la necessitat d'accedir-hi amb vehicle privat; no hi ha transport públic nocturn a aquestes zones.
 - Inexistència d'oferta d'oci per a joves majors de 25 anys. Aquesta manca d'oferta d'oci provoca que els joves d'aquesta franja d'edat marxïn a d'altres municipis en el seu temps lliure.
 - La Festa Major és un espai de referència d'oci entre els joves manresans.
- Els adolescents dels instituts enquestats manifesten en relació a l'oci i el temps lliure:
 - El temps lliure en dies laborables el dediquen el 21% a veure la televisió, el 19% a fer esport, el 17% a sortir o reunir-se amb els amics i un 13% a jugar amb videojocs, consoles, etc.
 - El temps lliure del cap de setmana el dediquen majoritàriament: a sortir o reunir-se amb els amics (14%), utilitzar l'ordinador (12%), fer esport (10%), veure la televisió (10%), escoltar música (10%), anar al cinema (9%) i jugar amb videojocs (8%).
 - El 70% dels enquestats no surten de nit habitualment.

- Si surten de nit el què fan principalment és: el 30% van a sopar de restaurant/fastfood, el 30% van a passejar i el 22% van al cinema.
- Els que surten habitualment el transport que utilitzen principalment són els desplaçaments a peu amb un 51% i el cotxe, un 40%.

Cultura

- Es detecta al llarg del procés de participació i de l'anàlisi de dades que el foment de la cultura a Manresa, queda molt abandonat a la franja d'adolescents. Només si es potencia i es treballa aquesta transició se li podrà donar continuïtat a la feina feta fins aproximadament als 10/12 anys en programes com: Rialles, Imagina't, l'Hora del Conte...
- Manresa té una bona programació teatral adreçada a joves i té un seguiment molt notable.
 - Bona valoració per part dels assistents al procés de participació de la programació musical que ofereix Platea Jove al Kursaal.
- A Manresa hi ha molta oferta musical:
 - Existència de molts grups musicals formats per gent jove.
 - Varietat de bucs d'assaig de propietat privada.
- Percepció en els col·lectiu de joves que poder estudiar música o dedicar-se a fer música és un luxe.
- Es detecta que hi ha moviment de cultura urbana, com per exemple: el hip-hop, l'skate...

Els Esplais

- Existència de diversos Esplais, Agrupaments Escoltes i Moviment Infantil i Juvenil d'Acció Catòlica (MIJAC's).
- Hi ha entitats de lleure que han tancat per manca de gent .
- Hi ha entitats de lleure juvenil que han tancat per manca de monitors/es.

Educació

- La joventut de Manresa no té massa temps lliure durant la setmana, donat que participen en moltes activitats extraescolars. Tot i que, a causa de la crisi econòmica, també s'han vist reduïdes les subscripcions d'alumnes a les activitats extraescolars.
- Es manifesta també, al llarg del procés de participació, que aquestes activitats que es duen fora de l'horari lectiu escolar són de caire privat. Fet que significa que aquesta oferta no està a l'abast de tota la tipologia de joves i molts en queden exclosos.
- Les biblioteques existents al municipi no cobreixen les demandes d'espais i horaris per a menors de 18 anys:
 - Necessiten espais per poder treballar en grup, tal i com els hi demanen al centre educatiu.
- Les biblioteques no adapten els horaris a la demanda:
 - Existència de diverses peticions per part dels estudiants d'adaptar els horaris per poder accedir-hi i que s'adeqüin al públic existent universitaris, estudiants d'institut...
- Els joves universitaris posen de relleu la necessitat de potenciar l'Escola Politècnica Superior d'Enginyeria de Manresa (EPSEM): s'hauria de valorar la importància que té per a una ciutat tenir una carrera universitària de referència a nivell mundial, com és l' Enginyeria de Mines.
- Hi ha la percepció que s'ha de potenciar el treball amb les escoles sobre la participació, des de la vessant educativa i pedagògica. Seria important treballar i poder engegar un programa específic amb els adolescents.

5.6.2. La utilització de les tecnologies de la informació i comunicació

Canals de comunicació

- Necessitat de millorar els canals de comunicació bidireccionals entre la ciutadania i l'ajuntament.
 - La ciutadania hauria de percebre que és fàcil comunicar-se amb l'ajuntament.
 - La comunicació no es pot limitar a la tramitació d'una queixa o d'un tràmit.
 - L'ajuntament ha d'arribar a percebre què volen els joves i actualment no hi ha mitjans per copsar-ho.
 - La joventut de Manresa té un elevat grau de desconeixement de la informació municipal destinada a aquest col·lectiu.
- Els participants perceben i manifesten que en els mitjans de comunicació es visualitzen molt les activitats esportives, en detriment de la difusió i promoció d'altres activitats juvenils d'altres àmbits.
- Manca d'un lloc de referència d'informació i comunicació per a les entitats de Manresa i de les activitats que aquestes desenvolupen.

Canals socials i tecnologies de la informació

- La joventut està immersa en la universalització d'Internet:
 - Un 85% dels joves enquestats disposen de telèfon mòbil, dels quals un 34% el té sempre connectat i un 24% l'utilitza freqüentment, en front d'un 26% que no l'utilitza habitualment.
 - Un 97% dels enquestats té ordinador a casa i un 96% dels que tenen ordinador el tenen amb accés a Internet.
- Manquen mitjans de comunicació digitals i de referència.
 - No es detecta cap pàgina web ni cap canal de comunicació de referència pels joves amb l'objectiu de saber quines activitats es desenvolupen a Manresa per aquest col·lectiu.
 - Necessitat d'una aposta ferma per potenciar la comunicació digital.
 - Un 86% dels enquestats manifesta que no han consultat mai el lloc web de joventut de Manresa.
- Un 39% dels joves enquestats participarien en un procés de participació a través de canals socials virtuals: Facebook, Twitter....

5.6.2. Coneixement i ús dels Servei d'Informació Juvenil de Manresa: Servei Municipal d'Informació Municipal Juvenil SapsK, casal de Joves La Kampana

La Kampana

Definició institucional del servei : La Kampana és un equipament municipal dedicat a la promoció de la cultura, la creació i l'associacionisme juvenil. Un espai on, si tens entre 14 i 30 anys, es pot anar a a gaudir de les activitats que s'hi realitzen i a la vegada, a fer ús dels recursos i espais que hi ha per als Joves.

- La Kampana no és l'espai juvenil de referència per als Joves de Manresa, tot el contrari, hi ha una percepció dels usuaris molt estigmatitzada:
 - Un dels problemes principals que es manifesta al llarg del procés és la ubicació de l'edifici de la Kampana; el barri antic no fomenta l'accés dels joves d'altres indrets de la ciutat.
- Els usuaris habituals de La Kampana hi assisteixen principalment per:
 - No estar al carrer
 - Passar-s'ho bé
 - Fer deures
 - Com a punt de trobada
 - Fer activitats i tallers
 - Connectar-se a internet
 - Jugar a ping pong
- Els joves enquestats manifesten el següent:
 - El 60% no coneix el Casal de Joves La Kampana
 - Del 17% que el coneixen, un 81% l'utilitzen un cop a l'any, un 9% un cop al mes i un 10% un cop per setmana.

- El 95% dels enquestats no han demanat mai material a La Kampana.
- El 95% no ha reservat mai sales del casal de Joves de la Kampana.
- El 92% no ha participat mai en els tallers o les activitats que promou La Kampana.
- Hi ha la necessitat de Casals de Joves descentralitzats:
 - Els joves manifesten la necessitat d'espais de participació de proximitat per poder trobar-se i desenvolupar activitats conjuntament.

SAPSK?

Definició institucional del Servei: és el Punt Municipal d'Informació Municipal Juvenil de Manresa, un equipament de l'Ajuntament, públic i gratuït, gestionat per l'entitat manresana CAE, formació i serveis socioculturals. Informa als joves sobre diferents temes del seu interès. L'equip del SAPSK? s'encarrega de l'actualització i elaboració de la informació, a més de la coordinació i dinamització del programa PIDCES de la Diputació de Barcelona.

- Els joves manresans creuen que és útil i interessant tenir un Punt d'Informació Juvenil amb les següents característiques:
 - Intentar arribar a tots els sectors del jovent manresà.
 - Necessitat de promocionar el punt d'informació juvenil, no només com a centre d'informació, sinó com a espai de diàleg i per compartir informació entre ells.
 - Cal oferir espais d'intercanvi per als joves.
 - Que sigui un Punt d'Informació que fomenti la descentralització de la informació.
 - Necessitat d'una millora de l'espai i de la gestió actual.
- Els joves enquestats manifesten:
 - Un 43% no coneix el Servei d'Informació Juvenil SapsK?, un 32% sí que el coneix i un 25% sap que existeix.
 - Del 43% que el coneix, un 72% l'utilitza un cop l'any, un 16% un cop per setmana i un 12% un cop al mes.

PIDCES (Punts d'Informació i Dinamització als Centres d'Ensenyament Secundari)

- Els PICDES haurien de donar a conèixer les entitats juvenils.
 - Haurien d'informar de les entitats existents i de què s'hi fa.
 - És un servei que està molt ben valorat pels joves participants en el procés.

5.6.4. L'empancipació

El treball: atur juvenil, temporalitat dels contractes laborals, precarietat...

El món laboral

- Els joves de Manresa estan molt desanimats i desencantats en relació a la possibilitat de trobar feina:
 - Estudien molt i després no troben feina del que han estudiat.
 - Percepció d'un futur complicat en el context de crisi econòmica.
 - Percepció que l'Ajuntament no aposta per a la generació jove.
- Hi ha la demanda per part dels joves de que l'administració aposti més per la transició escola-treball, a través de programes, activitats periòdiques....
- Es manifesta, al llarg del procés, que no hi ha una aposta per les polítiques de foment del treball per a la gent jove.
- No hi ha un referent físic on poden anar els joves a buscar feina o a orientar-se per la sortida al món laboral a Manresa.
- Els joves assistents a les sessions manifesten que, en un moment com l'actual de crisi global, no perceben positivament el tancament del Viver d'Empreses.

Possibilitats d'emancipació: lloguer d'habitatges, esforç econòmic per a la compra de l'habitatge

Emancipació

- La joventut manresana té la percepció de que la possibilitat d'emancipació és un dels seus principals problemes.

Habitatge

- Percepció de l'existència de grans dificultats per accedir a l'habitatge tant de lloguer com de compra.
- Ha anat creixent el grup de joves emancipats de 25-30 anys que han apostat per viure a Manresa perquè la vivenda és més econòmica o per estudis (cuina, hostaleria...)
- Percepció que l'administració no aposta per una política d'habitatge per als joves de la ciutat.

5.6.5. La participació per a Joves

- Al llarg del procés de participació s'ha pogut copsar en els joves manresans un sentiment de decepció en relació a la seva possibilitat d'aportar i treballar per a la política municipal. Han manifestat que en els darrers anys ha anat en detriment la relació amb l'Ajuntament i a la vegada, manifesten que no s'ha comptat amb ells per a res.
- Manifesten la necessitat de tenir un Consell de Joves per poder debatre les polítiques de Joventut a dur a terme. Amb les característiques següents:
 - Que sigui un òrgan de coordinador entre les entitats i a la vegada, que faci la funció de coneixença entre els membres i entre les entitats que en formen part.
 - Espai que realment sigui per participar i que s'escolti a la gent jove. No tornar a repetir les mateixes dinàmiques del passat i analitzar per què no va funcionar.
 - Que tingui validesa jurídica.
 - Que hi hagi una part de pressupost participatiu tal i com es fa en els Consells de Districte.
- S'ha de tenir present que en les enquestes als instituts un 39% dels joves enquestats participaria en un procés de participació que és realitzés mitjançant canals de comunicació virtuals, un 16% ho faria en sessions/reunions puntuals dels temes que li interessessin i 11% dels enquestats manifesta que participaria en un Consell de Joves.

Imaginem un procés de participació...

- Quan els hi demanem que s'imaginin un procés de participació el construeixen en una vessant d'obertura, que hi pugui assistir tothom que ho desitgi i a la vegada, en una franja horària adaptada al jovent i no pas als adults:
 - A les enquestes els joves dels instituts preferirien que fos un divendres (23%) i un dissabte (25%). I l'horari majoritari seria a la tarda de 17 a 19h (55%).
- El desenvolupament del procés de participació hauria de ser en un espai on ja es trobin els joves amb l'objectiu de fer-los sentir còmodes. Manifesten obertament que no es desenvolupi el procés de participació en dependències municipals.
- Manifesten la necessitat de que el procés sigui molt clarificador en relació als seus objectius.
- La temàtica de l'objectiu del procés de participació ha de quedar clara des del inici, i a la vegada tenir molt clar que és un tema que interessa als joves.
- En el moment de definició i construcció del procés de participació és quan ja s'hauria de poder comptar amb la participació dels joves manresans. Manifesten obertament que segurament participarien més en un procés que hagin pogut construir des de l'inici que no pas un projecte que ja estigui definit i tancat.
- Exposen la necessitat que se'ls retorni la informació del procés de participació.

- Saber que se n'ha fet de la informació generada amb la seva participació.
- Es prendran decisions sobre allò que s'ha tractat?
- Intentar que hi hagi un seguiment del procés, i que la joventut en sigui partícip.
- Un procés de participació no ha de ser un espai d'opinió només, sinó de presa de decisions o de codecisions.
- Utilitzar el mecanisme de les consultes ciutadanes per poder escoltar la voluntat dels joves manresans.

5.6.6. Promoció d'hàbits saludables

- Al llarg de les sessions participatives s'han detectat hàbits de consum de substàncies entre els joves, que poden derivar en problemes de salut. A la vegada, manifesten que hi ha una actitud de manca de detecció de la problemàtica per part del jovent de la ciutat.
- Es manifesta que el fenomen i la pràctica del botelló està molt extesa en el col·lectiu de joves a Manresa.
- A la vegada, és important destacar que, dins de les sessions, els mateixos joves es plantegen que com és que el consum de drogues està tant implantat en el col·lectiu, quan són segurament les persones que més informació reben sobre el consum d'aquestes substàncies.
- Necessitat d'un pla d'intervenció integral amb adolescents sobretot per treballar hàbits saludables i prevenció de drogodependències.

5.6.7. Les polítiques de joventut de l'Ajuntament de Manresa

D'on partim...

- Al llarg del procés es copsa en els joves manresans la sensació de deixadesa i abandonament de les polítiques de joventut a Manresa. Ho manifesten amb els següents ítems:
 - En el seu moment no hi va haver una aposta ferma per la joventut i es va deixar perdre l'oportunitat.
 - No s'hi van destinar recursos.
 - S'ha treballat molt en l'àmbit social i en l'atenció als joves amb dificultats.
 - Detecció de molts guetos a la ciutat: tant per activitats d'oci com per educació.
- Percepció de que l'Ajuntament no és una institució pròxima al col·lectiu.

Una nova manera de fer...

- Necessitat de treballar amb transversalitat i coordinació dintre de l'Ajuntament.
- Cal planificar i treballar des d'una perspectiva integral per poder arribar als joves de la ciutat: salut, educació, participació. I poder establir un vincle tècnic amb la participació a la ciutat.
- S'ha de poder treballar des de la perspectiva que el jove és un ciutadà.
- Potenciar l'autonomia per als joves de Manresa.
- Cal treballar més la inclusió de joves exclosos i amb situacions difícils.
 - Calen polítiques de joventut que propiciïn que aquests joves participin en actuacions per joves que es fan a la ciutat.
 - S'ha de normalitzar la situació d'aquests joves, a partir de situacions i activitats normalitzades.
- La política no només es pot quedar en el dia de les eleccions, s'han de facilitar més eines:
 - "Hem de fer que la política existeixi: Som ciutadans de Manresa i volem participar en allò que ens afecta."
 - Que hi hagi més espais de participació i interrelació amb l'Ajuntament.

El teixit associatiu

- Necessitat de reinventar les relacions amb el teixit associatiu.
- L'Ajuntament ha de mantenir la seva presència en llocs concrets, com per exemple la Fira de l'Estudiant, atès que és una etapa de la vida dels joves en què se'l pot ajudar amb moltes qüestions que se li plantegen.
- Percepció de desconexió de les entitats polítiques juvenils a Manresa.

5.6.8. Les eines: El sociograma

Llegenda del sociograma:

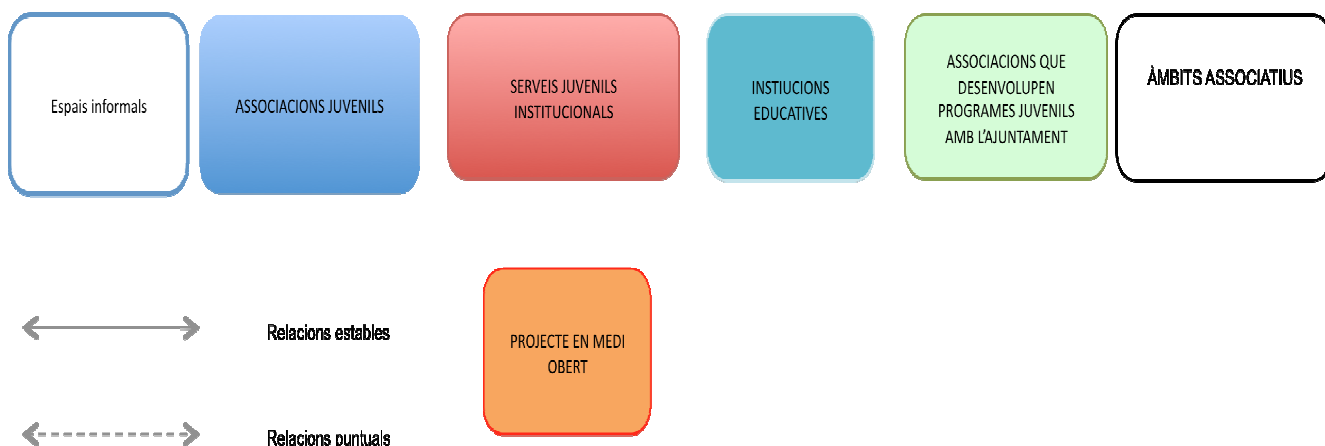

Llegenda de les abreviacions:

PIDCES: Punts d'Informació i Dinamització als Centres d'Ensenyament Secundari
CAE: CAE - Formació i Serveis Socioculturals
JEI: Joventut d'Esquerra Independentista
JERC: Joventuts d'Esquerra Republicana
DAM: Delegació d'Alumnes de Manresa de l'Escola Politècnica Superior d'Enginyeria de Manresa
JNC: Joventut Nacionalista de Catalunya
MINUATX: Esplai de la Salle
ESPLAC: Associació d'Esplais de Catalunya
MIJAC: Moviment Infantil d'Acció Catòlica
PDC: Pla de desenvolupament comunitari

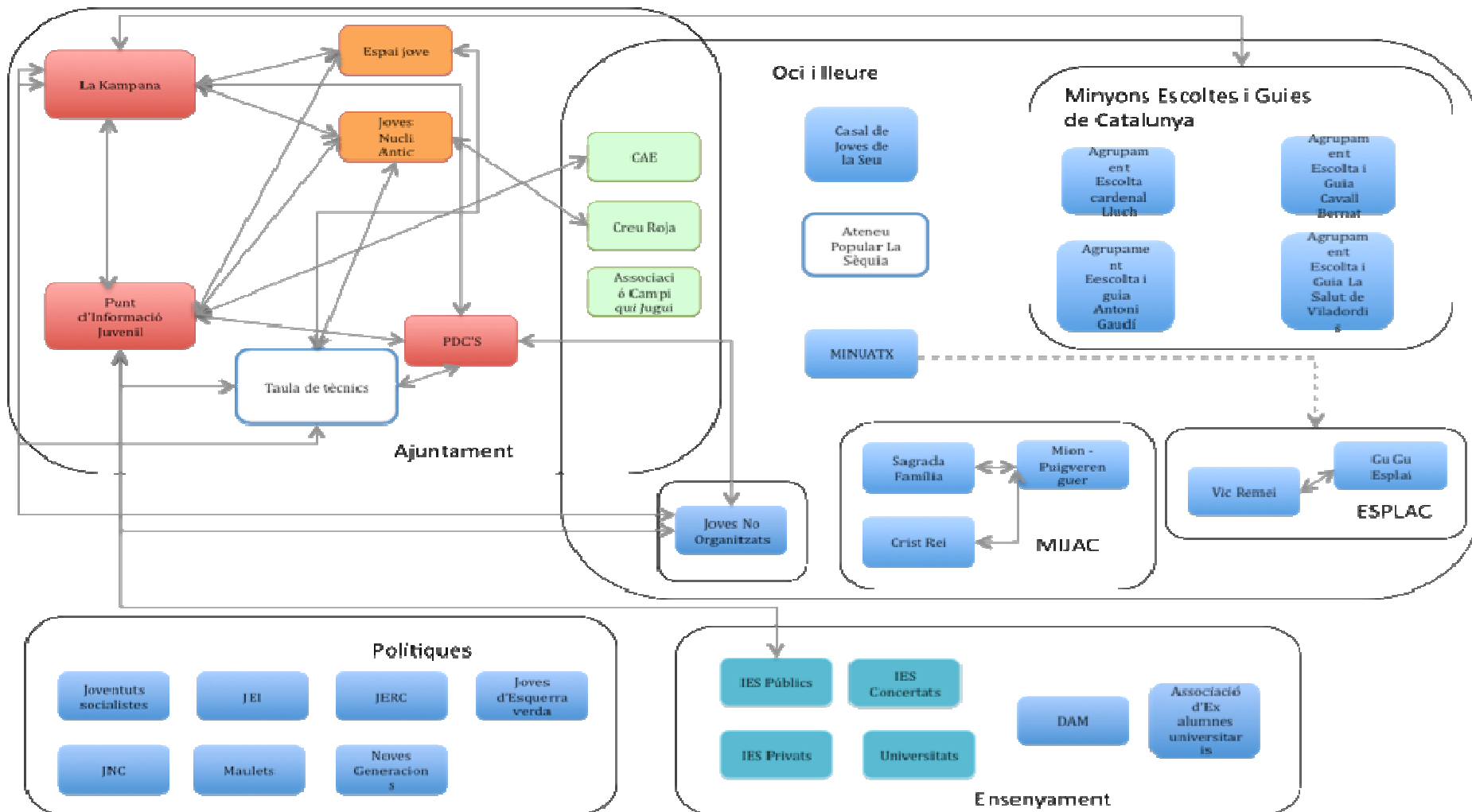

6. Pla Local de Joventut de Manresa

6.1. PRINCIPIS RECTORS

L'anàlisi del Pla local de joventut de Manresa, la seva concreció i la seva futura implementació incorporen els principis rectors del Pla Nacional de Joventut de Catalunya. És per això que el nostre municipi assumeix, en la seva totalitat, una manera de fer, uns paràmetres d'actuació que garanteixen no sols l'assoliment dels objectius que ens proposem per els propers anys amb qualitat, participació, visió integral, universal i inclusiva, sinó avançar, per això, colza a colza amb el conjunt de municipis de Catalunya per ajudar a la vertebració d'un model de país on els joves siguin una peça clau en la configuració del seu futur.

L'anàlisi previ i diagnosi de la situació ja ha incorporat aquesta perspectiva, ja que s'ha fet analitzant la realitat actual no sols des d'un punt de vista descriptiu, sinó valoratiu, amb la participació activa dels joves, els professionals, les entitats i els representants institucionals, amb una visió transversal, de treball en xarxa i cooperació entre administracions.

El Pla de joventut pels propers anys vol reforçar, tot i així, aquests principis rectors, definint línies d'actuació i objectius estratègics orientats a aprofundir en una determinada política de joventut orientada a :

❖ **Universalitat i inclusió** de les polítiques a desenvolupar. Implica una mirada àmplia sobre el col·lectiu de joves, que inclou diferents edats, condicions i singularitats. S'han de realitzar accions orientades a les diferents sensibilitats i necessitats, sense oblidar, però, la necessitat de reforçar polítiques inclusives i que garanteixin la igualtat d'oportunitats per tal d'assegurar que ningú es quedi al marge

❖ **Visió integral** de les polítiques juvenils, que afecta tots els àmbits de vida quotidiana : la salut, l'ensenyament, la cultura, l'esport, el lleure i l'oci, l'art i la creativitat, l'urbanisme i l'habitatge, l'espai públic, els serveis socials ... Això implica un treball transversal dins i fora de l'Ajuntament, entre departaments, i també de treball amb xarxa amb entitats i serveis, de col·laboració, cooperació i el principi de subsidiarietat amb altres administracions, etc.

❖ **Lideratge democràtic**, en el que l'administració impulsa, coordina i facilita l'acció dels diferents actors que intervenen en el territori, les entitats, els col·lectius, i ho fa des de la proximitat, el diàleg, i l'acord entre diferents sensibilitats, buscant la corresponsabilitat de tots els agents que intervenen.

❖ **Participació activa, fluïda i permanent** dels joves en la definició de les seves necessitats i les polítiques de joventut, però alhora també participació dels joves en la vida ciutadana a través de crear sinèrgies intergeneracionals, i de responsabilitats compartides amb l'administració.

❖ **Qualitat en l'actuació**, incorporant criteris d'eficiència i eficàcia en tot allò que es realitzi i assumint la necessitat de justificació, planificació, previsió i planificació de les actuacions previ a la seva implementació. El que implica defugir de la improvisació, la rutina i la costum com a forma de fer habituals, la incorporació d'una metodologia transformadora i, alhora, incorporar la innovació i la creativitat com elements necessaris per aconseguir avançar positivament.

6.2. MISSIO I OBJECTIUS

Missió del Pla

Contribuir a que Manresa sigui una ciutat on les persones joves puguin desenvolupar plenament el seu projecte de vida, segons les seves necessitats i aspiracions, i alhora formin part activa de la vida ciutadana, aportant el seu valor com agents de millora i canvi en el futur de la ciutat.

Objectius estratègics del pla de joventut

Els objectius del present pla s'orienten a aconseguir la missió plantejada, i aprofundeixen en la metodologia adequada perquè això sigui possible :

1. Proporcionar totes aquelles eines informatives i orientatives als joves que els facilitin poder desenvolupar un projecte de vida autònom, satisfactori, creatiu i, amb més o menys mesura, socialment compromès.
2. Apropar els joves a l'administració local i aquesta als joves, a través d'eines, serveis, programes i projectes d'interès per la gent jove, alhora que incentivar a través de diferents mètodes, presencials i virtuals, la participació dels joves en la implementació del Pla de joventut i altres temes d'interès ciutadà.
3. Lluitar per la igualtat d'oportunitats dels joves a la ciutat, aprofundint en mesures integradores i no exclusives dels joves que presenten situacions de vulnerabilitat per circumstàncies personals i familiars.
4. Donar suport al teixit associatiu juvenil de la ciutat, per tal d'enfortir-lo i garantir la seva presència de ple dret en la vida ciutadana.
5. Treballar per crear aliances internes i externes de l'administració a favor de les polítiques de joventut, implicant a altres àrees municipals – cultura, esports, sanitat, ocupació, serveis socials, - , però també treballant colza a colza amb entitats ciutadanes, els centres educatius i la universitat, el consell comarcal i la Generalitat de Catalunya.

6.3. METODOLOGIA

El Pla de joventut, des dels seus inicis, s'ha realitzat a través d'una metodologia compartida amb el Pla de Joventut de Catalunya. Assenyalarem les principals línies:

❖ **Inclusiva.** El Pla parteix d'una visió universal dels joves, amb les seves particularitats singularitats i necessitats, i ha de respondre, sempre, a reforçar l'autoestima dels joves com a part d'una comunitat, en aquest cas de la ciutat, vetllant alhora per afavorir dinàmiques no discriminatòries, especialment per motius de gènere, procedència o confessió. Alhora el pla també té en compte la necessitat de la col·laboració intergeneracional, assegurant la presència dels joves en el quefer de la vida quotidiana .

A la pràctica aquesta línia es tradueix en:

- a) programar activitats per a joves a diferents punts de la ciutat. No només al centre sinó assegurar una oferta estable també als barris més perifèrics
- b) vet llar per què les actuacions i projectes que es dissenyin tinguin en compte el gènere, l'edat, etc.
- c) promoure projectes intergeneracionals. És a dir, seguir la línia de treball engegada de promoure una activitat artística anual entre joves i gent gran
- d) dissenyar activitats concretes de coneixement de la ciutat, ja sigui a través de jocs de rol, de concursos a les xarxes socials,...

❖ **Participativa.** La metodologia, no sols en la fase de diagnosi i planificació, sinó també en l'execució, ha de comptar amb la participació activa dels joves i, en alguns moments fins i tot de la ciutadania en general. El Pla ha d'aconseguir ser el Pla dels joves, no per els joves. Es per això que la seva presència ha de ser constant, a través de les entitats i col·lectius, però també de forma individual. El Pla ha d'utilitzar les eines tecnològiques a l'abast, així com les xarxes socials per arribar i comunicar amb els joves.

A la pràctica aquesta línia es tradueix en:

- a) activació del consell de joves com a espai de trobada, diàleg i consens amb els joves de la ciutat
- b) posada en marxa del consell d'adolescents. Aquest consell pretén ser un espai de participació pels joves de 12 a 16 anys.
- c) taula de tècnics. Aquesta taula està formada pels professionals de la ciutat que treballen amb joves
- d) obertura d'un espai participatiu a les nostres xarxes socials (facebook i twitter)

❖ **Avaluativa.** El disseny del Pla ja parteix d'una avaluació de l'anterior programació, però per poder avaluar en un futur l'actual Pla amb millor rigor hem de preveure mecanismes de seguiment i avaluació constant, de cada una de les accions. L'avaluació s'incorpora, a diferents nivells, durant el Pla, i el seu objectiu és aconseguir valorar l'eficàcia i l'eficiència del mateix, així com veure l'acompliment i l'impacte de les accions proposades.

A la pràctica aquesta línia es tradueix en:

- a) elaboració d'avaluacions al final de cada activitat i/o projecte
- b) elaboració d'indicadors de desenvolupament de les diferents polítiques

❖ **Treball en xarxa i perspectiva comunitària.** El Pla compta amb una perspectiva global de la ciutat, i per tant no sols amb una visió institucional del propi Ajuntament, sinó amb les inquietuds i aportacions de les entitats, els serveis, la societat civil organitzada, així com d'altres administracions que impacten en el territori, el consell comarcal, els municipis del voltant, la Diputació i la Generalitat de Catalunya. El desenvolupament del Pla s'ha de fer creant sinèrgies de col·laboració, sumant voluntats i reduint esforços i duplicitats, per trobar vies de consens, engranatge i complementarietat a la Ciutat, i aquesta amb la resta de país. En aquesta línia l'Ajuntament té un paper important de lideratge i coordinació.

A la pràctica aquesta línia es tradueix en:

- a) reunions periòdiques amb el consell comarcal del bages
- b) reunions periòdiques amb els punts d'informació juvenils d'ela comarca
- c) elaboració i execució de projectes conjunts amb els professionals de la ciutat que treballen amb joves
- d) coordinacions amb la Diputació de Barcelona

❖ **Transversalitat i coneixement.** Les polítiques juvenils han de ser assumides i treballades pel conjunt d'àmbits sectorials que conformen la totalitat de la nostra vida : la salut, la cultura, l'esport, l'educació, el treball, els serveis socials, l'urbanisme, l'habitatge, etc. Això implica no sols un treball conjunt i en xarxa, sinó un traspàs dinàmic d'informació i de coneixement entre tots els àmbits que el conformen, augmentant la capacitat i l'eficàcia dels actors que hi participen. Per això és necessari assegurar no sols els contactes bilaterals de joventut amb altre interlocutors, sinó almenys una trobada anual de tothom que en forma part.

A la pràctica aquesta línia es tradueix en:

- a) reunions bimensuals de diferents departaments municipals: cultura, esports, salut,...

6.4. PLA D'ACCIÓ

En aquest apartat es planteja el Pla d'Acció per al desenvolupament i la implementació del Pla Local de Joventut de Manresa. Les línies estratègiques que plantegem pel PLJ 2012-2016 segueixen les orientacions del PNJC 2010-2020. d'aquesta manera les línies definides són:

1. Manresa Jove.... Endreça
2. Manresa Jove.... Comunica
3. Manresa Jove.... S'emancipa
4. Manresa Jove.... És salut
5. Manresa Jove.... Participa
6. Manresa Jove...Crea

Per cada línia es defineixen una objectius específics a partir dels quals es plantegen una sèrie d'accions concretes i uns indicadors d'avaluació .

Cal fer esment que hi ha aspectes comuns a totes les actuacions, com són els destinataris i els recursos.

Respecte els destinataris, genèricament, s'ha centrat en els joves de Manresa d'entre 16 i 29 anys.

Respecte als la regidoria de joventut disposa de: una coordinadora del SMIJ a 37,5h, una dinamitzadora/informadora del SMIJ a 20h, una tècnica de Joventut a 35h, i una coordinadora de Joventut a 13.5h, aproximadament.

A part de la dedicació i suport de la Cap de Servei i de la Regidora de Joventut.

6.4.1. Manresa Jove... Endreça

Aquesta primera línia estratègica ve determinada per la detecció, al llarg del procés de participació, d'una manca de referència per part dels joves dels serveis municipals, que estan a la seva disposició. També es detecta la manca d'una comunicació institucional vers als joves manresans i d'una informació efectiva, eficient i econòmica per part de l'administració.

Per aquesta raó, recomanem que es planifiqui i es dissenyi una nova línia de la Regidoria de Joventut en què es dissenyi un sistema d'informació global, assessorament i orientació, més universal, coordinat, més potent i visible per als joves de Manresa. I es centri en el treball per a l'emancipació i la participació juvenil.

Ha de ser un sistema en què s'endrecin els serveis que actualment estan a l'abast dels joves manresans i es defineixin i es clarifiquin les funcions de cadascun d'ells. D'aquesta manera s'ajudarà a poder identificar i obtenir un referent d'ajuda informativa a la ciutat.

Aquest sistema d'informació ha de poder garantir a la vegada algunes característiques importants:

- Descentralització: donades les dimensions de la ciutat, el Punt Municipal d'Informació Juvenil ha de poder arribar als diferents barris de Manresa. El mateix ha de succeir amb els equipaments de proximitat dedicats als Joves.
- Universalitzar a l'usuari: s'ha de poder arribar a tot tipus de públic juvenil, no només a determinats col·lectius.
- Espais d'intercanvi: fomentar el traspàs d'informació i de coneixement entre els joves, i no només fomentar la informació institucional.
- Augmentar el grau de coneixement i d'utilització d'aquests serveis.

MANRESA JOVE ENDREÇA

OBJECTIUS

Potenciar i donar a conèixer la marca "Manresa Jove", fent que el jovent de la ciutat la tingui com a referència

Aconseguir que el Servei Municipal d'Informació Juvenil sigui el referent de la ciutat en relació a l'administració i a altres serveis i recursos d'interès per als joves

Transmetre una informació efectiva, eficient i econòmica per part de l'administració

ACTUACIONS

INDICADORS

Creació de la imatge corporativa de "Manresa Jove".

Creació d'una pàgina web 2.0: manresajove abans de 31 de gener de 2013

Difondre el contingut del que significa "Manresa Jove", tenint molt definit el públic objectiu al què es vol arribar.

Campanya divulgatòria a la primavera del 2013 que aconsegueixi arribar a un 20 % dels joves empadronats a la ciutat de 16 a 29 anys

Trasllat a noves dependències que facin més visible el Servei Municipal d'Informació Juvenil, convertir-ho en Oficina Jove

Obertura del nou servei d'informació juvenil a l'Ateneu Les Bases. Fet a gener de 2013

Ampliació de l'horari d'atenció als joves.	Assegurar l'obertura d'un mínim de 24 hores setmanals de l'oficina manresajove
Ampliació de l'oferta de serveis disponibles al Servei Municipal d'informació juvenil	Oferir assessoraments especialitzats, de forma individualitzada i/o grup en ocupació, habitatge i salut durant el 2014
Establiment de protocols de coordinació entre els diferents departaments del propi Ajuntament i d'altres administracions i/o institucions, per complementar de manera eficient la informació generalista que s'ofereix des del servei municipal d'informació juvenil.	Assegurar, de forma progressiva, una coordinació estable, periòdica i consensuada amb els departaments d'educació, salut i habitatge
Dotar de recursos a tècnics i professionals que treballen amb la població juvenil de la ciutat.	Organitzar 2 xerrades i/o sessions informatives anuals
Ampliació del programa d'intervenció als instituts de secundària	Incorporar anualment, a partir del 2015, un institut concertat al programa
Crear noves estratègies d'intervenció i interlocució amb joves universitaris i estudiants de cicles formatius	Realitzar 2 accions anuals vinculades a les universitats a partir de la tardor del 2014

METODOLOGIA

El treball en equip impera en aquesta línia d'actuació, per tal de redefinir les línies de Joventut i també en el treball transversal, tot vetllant perquè aquest sigui real i eficaç. El contacte directe amb els joves, ja sigui virtualment com presencialment, també és una forma clau per assolir aquests objectius.

6.4.2. Manresa Jove... Comunica

Relacionat amb el punt anterior es proposa desenvolupar una política comunicativa amb l'objectiu d'arribar als joves de la ciutat de forma bidireccional.

Segons les dades analitzades al llarg del document els joves són la primera generació que han integrat l'ús de la xarxa, especialment per activitats que van més enllà de la feina.

A la vegada, de les enquestes analitzades se'n desprèn que els joves utilitzen Internet com a vehicle de comunicació, informació i discussió informal i entre iguals.

És important tenir present que els joves tenen accés, cada cop més ràpid i personalitzat, a la informació, així que deixen de necessitar intermediaris (organitzacions, partits polítics...) i s'impliquen en els afers socials igualment. A la vegada, s'ha de tenir present que en els darrers anys, els joves han viscut episodis de corrupció política i de promeses incomplertes que han provocat desil·lusió i un desprestigi cap a les institucions polítiques.

MANRESA JOVE ... COMUNICA

OBJECTIUS

Incrementar la difusió dels recursos municipals existents per joves a través de diversos canals.

Potenciar les xarxes social com Facebook, Twitter i Tuenti, com a eines d'interacció amb els joves.

Establir un sistema de comunicació efectiu i eficient per fer arribar la informació als joves de Manresa.

ACTUACIONS

INDICADORS

Creació d'un web especialitzat en temes d'interès juvenil, àgil, dinàmica i funcional. Posar en funcionament la web al 2013 i

	augmentar en un 10% anual el nº de visites al web
Ampliació de l'agenda de periodicitat setmanal d'aquelles activitats que es fan a Manresa i comarca i que poden ser d'interès pels joves.	Assegurar la permanència d'activitats dirigides a joves de diferents àmbits
Augmentar la qualitat de l'agenda setmanal d'activitats	Valorar el grau de satisfacció dels usuaris al final del Pla
Creació d'un butlletí electrònic per a la població juvenil de la ciutat que faci difusió de les activitats i informacions d'interès pels joves de Manresa, especialment dels recursos i serveis que es posen al seu abast des de les diferents administracions.	Edició del butlletí . Vigent al 2013
Potenciació i presència a les xarxes socials a través de la marca "Manresa Jove".	Augmentar en un 5% anual el nº de seguidors al twitter i d'amics al facebook
Desenvolupament d'eines i plataformes virtuals per promoure processos participatius.	Realitzar com a mínim dos processos participatius promoguts de forma virtual a partir del 2014, nº de participants a cada procés
Programació de cursos i tallers sobre tecnologies de la informació i la comunicació.	Programar anualment 2 cursos i/o tallers a partir del 2013
Dissenyar estratègies comunicatives específiques segons al públic a qui van dirigides les activitats que es vulguin promoure.	Elaboració d'un catàleg de les eines comunicatives més adequades segons l'edat abans de finals del 2013
Detecció d'informadors clau entre els diferents agents juvenils de la ciutat.	Detectar, cada any, 3 informadors clau a partir del 2013
Establiment de convenis de col·laboració amb entitats i empreses vinculades al col·lectiu juvenil per difondre activitats i propostes.	Mantenir, com a mínim, els convenis de col·laboració actuals
Crear espais de difusió virtual a diferents webs d'accés juvenil com ara webs d'Instituts, d'Universitats, entre altres.	Ser presents a, com a mínim, 2 webs externes amb links a la web manresajove a partir del 2014

METODOLOGIA

Es treballarà sobretot i de forma continuada, utilitzant el twitter i el facebook, intentant ampliar els contactes en ambdues xarxes. També es farà servir el web, com a eina per interactuar i comunicar-se amb els joves, fent que sigui un web de referència. A través del web, s'establirà un espai per poder intercanviar opinions, generar propostes, entre altres. A banda de les eines virtuals, també es comptarà amb el contacte directe amb el jove als instituts, tal i com s'havia fet fins ara, però també es pretén ampliar aquest contacte a altres franges d'edat, cercant noves estratègies. Finalment, per als professionals que treballen amb i per als joves també es treballarà de forma coordinada per fer un traspàs d'informació quan sigui necessari.

6.4.3. *Manresa Jove.... S'emancipa*

L'emancipació és l'eix principal de les polítiques de joventut de la Generalitat de Catalunya, donat que es conceptualitza que els joves és un dels col·lectius més vulnerables de la nostra societat. Aquest fet provoca que s'hagi d'actuar d'una manera global en aquest col·lectiu, però especialment en la possibilitat de l'emancipació.

En aquest sentit cal avançar per garantir les condicions necessàries perquè tots els joves de Manresa puguin assolir nivells bàsics d'autonomia individual, facilitant-los opcions per a l'accés a una ocupació digna, un habitatge propi i una formació adequada.

Així doncs, hi ha la necessitat de definir i posar en marxa una línia global d'actuació de les polítiques públiques de l'Ajuntament de Manresa que fomenti i treballi amb els joves la problemàtica de l'emancipació i doni eines i recursos per a l'empoderament de les persones joves, encaminades a la plena emancipació.

ACTUACIONS	INDICADORS
Formar un nou circuit per a l'atenció de joves sobre orientació laboral i inserció laboral, per tal de fer un sistema més àgil que el circuit normalitzat.	Redacció i aplicació d'un protocol d'actuació a partir del
Creació d'una taula local de coordinació de polítiques d'ocupació juvenil amb participació de totes les administracions implicades	Establir un mínim de 2 trobades anuals de la taula a partir del 2015
Ofertir informació i assessorament per a la creació d'empreses als joves emprenedors, tot establint coordinacions amb el CEDEM (Centre de Desenvolupament Empresarial)	nº d'assessoraments fets, projectes executats, seguiment dels projectes, durant el 2013.
Establiment d'un sistema de col·laboració amb el Servei d'Ocupació de Catalunya. Treball a través de la xarxa	Control d'indicadors que assegurin augmentar de forma anual els usuaris
Ampliació i millora de la borsa d'ofertes laborals, accedint a més canals d'informació, i penjant-la al web.	Augmentar el nombre de consultes anuals
Creació d'una borsa de feines temporals en períodes vacacionals i feines puntuals durant la resta de l'any.	Establiment de contactes amb diferents empreses i oferir, com a mínim, 1 oferta anual a partir de 2014
Promoció entre els joves dels instituts i les universitats del CIO.	Realitzar, com a mínim, una xerrades informativa anual a partir del 2013
Promoció del Servei de Voluntariat Europeu del Consell Comarcal del Bages i assessorament per anar a treballar o realitzar pràctiques laborals a l'estranger.	Realitzar com a mínim 2 xerrades informatives i sessions d'experiències a partir del 2013
Oferta d'assessories específiques en matèria d'habitatge.	Realitzar una sessió informativa anual específica
Suport en la tramitació d'ajuts per a l'accés a l'habitatge.	Atendre totes les demandes

Manteniment i ampliació de la borsa d'arrendadors i joves que vulguin accedir a un habitatge en règim de lloguer.	Ampliació de la borsa de pisos de lloguer a raó de 2 pisos cada any a través de l'empresa municipal FORUM
Creació d'un sistema de col·laboració entre FORUM i Manresa Jove, per tal d'oferir la inscripció a la borsa, des del SMIJ.	Posada en marxa del sistema el 2015
Especialització de l'oficina "Manresa Jove" en la tasca d'orientació i assessorament acadèmic individualitzat.	Realitzar un mínim de 10 assessoraments especialitzats a partir del 2014 i augmentar-los progressivament es propers anys
Participació anual a la Fira de L'Estudiant.	Participació activa en la fira
Assessorament per a l'accés a programes de mobilitat per estudiar i treballar a l'estranger.	Realitzar un mínim de 2 xerrades informatives anuals
Gestió i suport en la tramitació a inscripcions i beques.	Atendre totes les demandes

METODOLOGIA

El treball en termes de treball es durà a terme a través d'assessories a l'oficina de "Manresa Jove" i també realitzant tallers a diversos punts de la ciutat i a petició de col·lectius concrets que ho sol·licitin. També s'establirà un compromís de disponibilitat d'algun tècnic especialista en cada matèria, per tal que els joves puguin sol·licitar visites a l'oficina de joventut, el que implica coordinació i acords amb altres serveis municipals.

6.4.4. Manresa Jove... és salut

Al llarg de la diagnosi ja s'ha plantejat la problemàtica actual amb conductes de consum de drogues i alcohol a la ciutat per part del col·lectiu de joves i adolescents. És per aquesta raó que proposem que s'aposti per una promoció dels hàbits saludables i de la prevenció de riscos en aquest col·lectiu especialment vulnerable, sobretot centrant-nos en la reducció de riscos. Aquesta promoció hauria de venir planificada i coordinada des d'edats adolescents, que no entren dins de les polítiques de joventut (abans dels 16 anys), però que és necessari integrar-les donat que són els futurs joves de Manresa.

MANRESA JOVE ... ÉS SALUT

OBJECTIUS

Intervenir entre la població juvenil en matèria de salut, promovent, sensibilitzant, conscienciant i generant eines i habilitats per la millora de la salut i la reducció de riscos.
Acostar-se als adolescents en la planificació de les polítiques de salut.
Consolidar l'oficina "Manresa jove" com a espai de referència a Manresa en matèria d'assessories i de promoció de la salut entre els joves.

ACTUACIONS

INDICADORS

Participació al Consell Municipal de Drogodependències, realitzant-ne el seguiment i fent-ne propostes de millora de la implementació del protocol de mesures alternatives a la sanció administrativa.	Assistència a les sessions del consell i realitzar un mínim de 2 propostes anuals d'accions preventives adreçades als joves a partir del 2013
Establiment d'una coordinació entre les institucions que treballen en matèria de promoció de la salut entre la població juvenil a Manresa.	Realitzar un mínim d'1 activitat conjunta anual a partir del 2015

Participació en programes i projectes relacionats amb la salut que es promoguin a nivell comarcal i local.	Participar en un mínim d'1 programa i/o projecte anual relacionat amb drogodependències o alimentació saludable a partir del 2013
Formació als agents que treballen amb joves en la seva tasca preventiva, en matèria de salut.	Promoure una xerrada/sessió formativa anual
Elaboració de campanyes de promoció d'hàbits saludables als instituts a través dels PIDCES.	Promoure 1 campanya anual a partir del 2014
Promoció de l'associacionisme i l'esport entre els joves com a estil de vida saludable.	Promoure un mínim de 2 Xerrades informatives i 1 visita a una entitat cada any a partir del 2013
Elaboració de programes d'actuació conjuntament amb els centres d'educació secundària per eradicar conductes com el tabaquisme i el consum d'alcohol.	Realitzar 1 acció anual conjuntament amb els centres educatius a partir del 2014, en el marc del programa de prevenció de les drogodependències
Crear una oferta formativa i informativa vinculada a l'oficina "Manresa Jove" a través de tallers que treballin diferents àrees en matèria de salut jove (sexualitat, drogues,...).	Mantenir anualment els tallers ofertats
Col·laboració amb el departament de serveis socials municipal, concretament el programa d'infància i família, per establir trobades a l'oficina de "Manresa Jove" on fer sessions de treball i orientació a pares/mares i als seus fills, en matèria de conductes de risc.	Realitzar com a mínim dues sessions de treball a l'any de forma coordinada entre l'oficina Manresa Jove i el Servei de Suport i Intervenció amb Famílies de Serveis Socials

METODOLOGIA

Per a assessories, consultes i orientació individuals i puntuals, es treballarà a l'oficina "Manresa Jove", amb confidencialitat. Per a les intervencions en prevenció, sensibilització i reducció de riscos, es treballarà amb coordinació amb tècnics de salut, serveis socials i altres serveis subcontractats, o bé les tècniques de joventut en diferents espais i actes. També s'establirà un compromís de disponibilitat d'algun tècnic especialista en salut, per tal que els joves puguin sol·licitar visites a l'oficina de joventut.

6.4.5. Manresa Jove... Participa

La participació dels joves ha estat objecte d'anàlisi tant de l'enquesta sobre participació política 2011 de la Generalitat de Catalunya com de l'enquesta que es va realitzar en els diversos instituts de Manresa. Així com, a la vegada, la LPJ estableix la necessitat que les administracions potenciïn la participació juvenil en la vida pública. I a la vegada, reconeix les noves dinàmiques i formes de participació, com per exemple els grups de joves i els consells locals de joventut.

És per aquestes raons, que es proposa que hi hagi un eix estratègic en el Pla Local de Joventut a través del qual es potenciï la participació dels joves manresans, en qualsevol de les possibles formes que es manifestin.

En aquest sentit, cal tenir present les anteriors formes que s'han provat i el perquè no han funcionat per poder encarar una nova perspectiva estratègica en quant a participació.

MANRESA JOVE ... PARTICIPA

OBJECTIUS

Crear espais d'interlocució entre l'Ajuntament i la població juvenil de la ciutat.
Promoure les associacions juvenils de Manresa

ACTUACIONS

INDICADORS

Posada en marxa del Consell d'Adolescents.	Celebració de la primera trobada el 2013
Reformulació del concepte de Consell de Joves adaptant-lo als temps actuals i fent que sigui una eina útil per als joves.	Establir un mínim de 3 reunions amb joves per redefinir-lo durant el 2012 i posar-lo en marxa el 2013
Programació regular de debats sobre temes d'interès que permetin obtenir dades i opinions sobre la realitat dels joves.	Programar un mínim de 2 debats anuals a partir del 2014
Potenciar un esdeveniment d'intercanvi i reflexió amb joves no associats per detectar necessitats i interessos del conjunt de la població jove de la ciutat.	Crear un esdeveniment bianualment
Servei d'assessorament a les entitats juvenils sobre subvencions, gestió associativa i elaboració de projectes.	Realitzar un mínim de 10 assessoraments anuals a partir del 2015
Difusió de les entitats juvenils i la seves activitats.	Difusió de les activitats d'entitats juvenils de forma mensual al web manresa jove. Aconseguir que al 2014 hi siguin presents el 90 % de les entitats juvenils de la ciutat
Convocatòria anual de subvencions per a projectes d'entitats juvenils.	Treure una convocatòria anual per subvencionar a entitats juvenils
Servei de cessió d'espais i recursos per a les entitats juvenils.	Relació equilibrada entre recursos ofertats i demandes realitzades

METODOLOGIA

Tenint en compte que les formes de comunicació han canviat, s'aposta per la utilització de les xarxes socials i d'espais virtuals per tal de poder recollir opinions, propostes i generar debat. Tot i així no es perd de vista la importància del contacte directe a través de l'atenció a l'oficina "Manresa Jove" i a través del contacte amb la gent jove als instituts i universitats i amb les entitats juvenils. És important també la relació amb educació per la creació del Consell d'adolescents

6.4.6. *Manresa Jove... Crea*

La creació és una habilitat que pot generar eines per desenvolupar-se en la vida quotidiana i superar certes limitacions.

És per això que es considera important que Manresa potenciï l'habilitat de crear, prenent donar l'oportunitat als joves creadors per poder desenvolupar i plasmar les seves idees.

Creiem que aquest eix ha de potenciar el següent:

- Transformar: Què és allò que no vol canviar el jove
- Educar i emprendre: S'ha de seguir formant als emprenedors, formar en coneixement pràctic abans d'arribar a la universitat.
- Valors – respecte i il·lusió: Per tal d'aconseguir que els joves tinguin il·lusió per crear i executar els seus projectes, les seves idees.

MANRESA JOVE ... CREA

OBJECTIUS

Promoure que els joves creadors disposin d'oportunitats per desenvolupar les seves potencialitats creatives.

Facilitar els recursos perquè els joves creadors puguin donar a conèixer les seves obres i siguin reconegudes.

ACTUACIONS

INDICADORS

Convocatòria de beques, premis i/o subvencions per facilitar la formació de joves artistes manresans.

Convocar una beca/premi i/o subvenció anual a partir del 2014

Creació d'una mostra d'art jove.

Realització de la mostra a partir del 2015

Creació d'un festival anual que promoció els grups musicals formats per joves estudiants dels instituts de secundària de la ciutat.

Realització del festival a partir del 2015

Promoció i informació del Programa d'Idees Joves, organitzar pel CEDEM, el qual fomenta la creativitat i la generació de noves idees entre els joves de 15 i 16 anys, en matèria d'emprenedoria.

Que es mantingui la participació assolida fins al moment

Promoció dels grups musicals de joves i proporcionar-los assessorament i suport per la seva creació musical.

Promoure un mínim de 2 grups anualment

Habilitar espais d'exposició.

Habilitar un mínim d'1 sala a partir del 2015

Creació d'un esdeveniment perquè els joves artistes puguin exposar a la ciutat

Crear un esdeveniment el 2015

Facilitar espais urbans pels joves artistes que fan de l'espai urbà el seu lloc creatiu.

Habilitar un mínim de 2 espais urbans a partir del 2015

METODOLOGIA

Es centrarà sobretot en les coordinacions de Manresa Jove amb el departament de cultura, amb Casa de la Música i amb els referent de contacte dels instituts i universitats. Els espais de treball seran espais públics, equipaments municipals i la Sala Stroika

6.5. SISTEMATITZACIÓ DE LES ACCIONS

En aquest apartat es presenten les fitxes de calendarització de les línies del Pla Local de Joventut. En una primera part es presenten les diferents línies estratègiques del PLJ i la calendarització de cada fase d'execució.

En una segona part es presenten les actuacions a realitzar durant el 2012 i el 2013 establint si són actuacions anuals i bianuals.

6.5.1. Calendarització de les línies d'actuació del PLJ

Manresa Jove Endreça	
01.	Potenciar i donar a conèixer la marca "Manresa Jove", fent que el jovent de la ciutat la tingui com a referència.
02.	Aconseguir que el Servei Municipal d'Informació Juvenil sigui el referent de la ciutat en relació a l'administració i a altres serveis i recursos d'interès per als joves.

03. Transmetre una informació efectiva, eficient i econòmica per part de l'administració.		
Fases	Inici	Final
Diagnosi	2012	2013
Disseny	2012	2014
Implementació	2013	2016
Avaluació	2013	2016

Manresa Jove Comunica		
04. Incrementar la difusió dels recursos municipals existents per joves a través de diversos canals.		
05. Potenciar les xarxes social com Facebook, Twitter i Tuenti, com a eines d'interacció amb els joves.		
06. Establir un sistema de comunicació efectiu i eficient per fer arribar la informació als joves de Manresa.		
Fases	Inici	Final
Diagnosi	2012	2013
Disseny	2012	2014
Implementació	2013	2016
Avaluació	2013	2016

Manresa Jove S'emancipa		
07. Facilitar assessorament per a la presa de decisions respecte al propi itinerari d'inserció laboral i per evitar, en la mesura del possible, situacions de precarietat laboral.		
08. Facilitar als joves de la ciutat eines i recursos per afavorir la complementarietat entre estudis i feina, amb la finalitat que puguin iniciar el seu procés d'emancipació.		
09. Oferir un servei d'orientació i assessorament especialitzat en habitatge.		
10. Donar informació, orientació i assessorament en relació als estudis reglats i els no reglats.		
Fases	Inici	Final
Diagnosi	2012	2013
Disseny	2012	2014
Implementació	2013	2016
Avaluació	2013	2016

Manresa Jove és Salut		
11. Intervenir entre la població juvenil en matèria de salut, promovent, sensibilitzant, conscienciant i generant eines i habilitats per la millora de la salut i la reducció de riscos.		
12. Acostar-se als adolescents en la planificació de les polítiques de salut.		
13. Consolidar l'oficina "Manresa jove" com a espai de referència a Manresa en matèria		

d'assessories i de promoció de la salut entre els joves.

Fases	Inici	Final
Diagnosi	2013	2013
Disseny	2013	2013
Implementació	2014	2016
Avaluació	2014	2016

Manresa Jove Participa

14. Crear espais d'interlocució entre l'Ajuntament i la població juvenil de la ciutat.
15. Promoure les associacions juvenils de Manresa.

Fases	Inici	Final
Diagnosi	2012	2013
Disseny	2012	2013
Implementació	2013	2014
Avaluació	2013	2016

Manresa Jove Crea

16. Promoure que els joves creadors disposin d'oportunitats per desenvolupar les seves potencialitats creatives.
17. Facilitar els recursos perquè els joves creadors puguin donar a conèixer les seves obres i siguin reconegudes.

Fases	Inici	Final
Diagnosi	2013	2013
Disseny	2013	2013
Implementació	2014	2014
Avaluació	2014	2016

Actuacions 2013

Anuals	
Bianuals	

	Actuacions	Inici	Final
	Creació de la imatge corporativa de "Manresa Jove".	2012	2013
	Trasllat a noves dependències que facin més visible el Servei Municipal d'Informació Juvenil.	2012	2013
	Creació d'un web especialitzat en temes d'interès juvenil, àgil, dinàmica i funcional.	2012	2013
	Difondre els continguts del que significa "Manresa Jove", tenint molt definit el públic objectiu al què es vol arribar.	2013	2013

	Ampliació de l'agenda de periodicitat setmanal d'aquelles activitats que es fan a Manresa i comarca i que poden ser d'interès pels joves.	2013	2016
	Potenciació i presència a les xarxes socials a través de la marca "Manresa Jove".	2013	2013
	Programació de cursos i tallers sobre tecnologies de la informació i la comunicació.	2013	2016
	Dissenyar estratègies comunicatives específiques segons al públic a qui van dirigides les activitats que es vulguin promoure.	2013	2016
	Detecció d'informadors clau entre els diferents agents juvenils de la ciutat.	2013	2016
	Oferir informació i assessorament per a la creació d'empreses als joves emprenedors, tot establint coordinacions amb el CEDEM (Centre de Desenvolupament Empresarial)	2013	2016
	Suport en la tramitació d'ajuts per a l'accés a l'habitatge.	2013	2016
	Manteniment i ampliació de la borsa d'arrendadors i joves que vulguin accedir a un habitatge en règim de lloguer	2013	2016
	Participació anual a la Fira de L'Estudiant.	2013	2016
	Assessorament per a l'accés a programes de mobilitat per estudiar i treballar a l'estranger.	2013	2016
	Gestió i suport en la tramitació a inscripcions i beques.	2013	2016
	Participació en programes i projectes relacionats amb la salut que es promoguin a nivell comarcal i local.	2013	2016
	Formació als agents que treballen amb joves en la seva tasca preventiva, en matèria de salut.	2013	2016
	Promoció de l'associacionisme i l'esport entre els joves com a estil de vida saludable.	2013	2016
	Difusió de les entitats juvenils i la seves activitats.	2013	2016
	Convocatòria anual de subvencions per a projectes d'entitats juvenils.	2013	2016
	Servei de cessió d'espais i recursos per a les entitats juvenils.	2013	2016
	Promoció dels grups musicals de joves i proporcionar-los assessorament i suport per la seva creació musical.	2013	2016
	Ampliació i millora de la borsa d'ofertes laborals, accedint a més canals d'informació, i penjant-la al web.	2013	2014
	Promoció entre els joves dels instituts i les universitats del CIO.	2013	2016
	Promoció del Servei de Voluntariat Europeu del Consell Comarcal del Bages i assessorament per anar a treballar o realitzar pràctiques laborals a l'estranger.	2013	2016
	Participació al Consell Municipal de Drogodependències, realitzant-ne el seguiment i fent-ne propostes de millora de la implementació del protocol de mesures alternatives a la sanció administrativa.	2013	2016
	Posada en marxa del Consell d'Adolescents.	2013	2014
	Reformulació del concepte de Consell de Joves adaptant-lo als temps actuals i fent que sigui una eina útil per als joves.	2013	2014

Actuacions 2014

Anuals	
Bianuals	

	Actuacions	Inici	Final
	Ampliació de l'oferta de serveis disponibles al Servei Municipal d'informació juvenil.	2014	2016
	Augmentar la qualitat de l'agenda setmanal d'activitats	2014	2014
	Establiment de protocols de coordinació entre els diferents departaments del propi Ajuntament i d'altres administracions i/o institucions, per complementar de manera eficient la informació generalista que s'ofereix des del servei municipal d'informació juvenil.	2014	2014
	Dotar de recursos a tècnics i professionals que treballen amb la població juvenil de la ciutat.	2014	2016
	Crear noves estratègies d'intervenció i interlocució amb joves universitaris i estudiants de cicles formatius.	2014	2016
	Creació d'un butlletí electrònic per a la població juvenil de la ciutat que faci difusió de les activitats i informacions d'interès pels joves de Manresa, especialment dels recursos i serveis que es posen al seu abast des de les diferents administracions.	2014	2014
	Desenvolupament d'eines i plataformes virtuals per promoure processos participatius.	2014	2016
	Crear espais de difusió virtual a diferents webs d'accés juvenil com ara webs d'Instituts, d'Universitats, entre altres. Promoció d'assessories específiques en l'àmbit laboral.	2014	2014
	Formar un nou circuit per a l'atenció de joves sobre orientació laboral i inserció laboral, per tal de fer un sistema més àgil que el circuit normalitzat.	2014	2014
	Creació d'una borsa de feines temporals en períodes vacacionals i feines puntuals durant la resta de l'any.	2014	2014
	Oferta d'assessories específiques en matèria d'habitatge.	2013	2016
	Especialització de l'oficina "Manresa Jove" en la tasca d'orientació i assessorament acadèmic individualitzat.	2014	2016
	Elaboració de campanyes de promoció d'hàbits saludables als instituts a través dels PIDCES.	2014	2016
	Elaboració de programes d'actuació conjuntament amb els centres d'educació secundària per eradicar conductes com el tabaquisme i el consum d'alcohol.	2014	2016
	Programació regular de debats sobre temes d'interès que permetin obtenir dades i opinions sobre la realitat dels joves.	2014	2016
	Potenciar un esdeveniment d'intercanvi i reflexió amb joves no associats per detectar necessitats i interessos del conjunt de la població jove de la ciutat	2014	2016
	Convocatòria de beques, premis i/o subvencions per facilitar la formació de joves artistes manresans.	2014	2016
	Promoció i informació del Programa d'Idees Joves, organitzar pel CEDEM, el qual fomenta la creativitat i la generació de noves idees entre els joves de 15 i 16 anys, en matèria d'emprenedoria.	2014	2016

Actuacions 2015

Anuals	
Bianuals	

	Actuacions	Inici	Final
	Ampliació de l'horari d'atenció als joves.	2015	2015
	Ampliació del programa d'intervenció als instituts de secundària.	2015	2015
	Establiment de convenis de col·laboració amb entitats i empreses vinculades al col·lectiu juvenil per difondre activitats i propostes.	2015	2015
	Creació d'una taula local de coordinació de polítiques d'ocupació juvenil amb participació de totes les administracions	2015	2015
	Establiment d'un sistema de col·laboració amb el Servei d'Ocupació de Catalunya. Treball a través de la xarxa	2015	2016
	Creació d'un sistema de col·laboració entre FORUM i Manresa Jove, per tal d'oferir la inscripció a la borsa, des del SMIJ.	2015	2015
	Establiment d'una coordinació entre les institucions que treballen en matèria de promoció de la salut entre la població juvenil a Manresa.	2015	2016
	Crear una oferta formativa i informativa vinculada a l'oficina "Manresa Jove" a través de tallers que treballin diferents àrees en matèria de salut jove (sexualitat, drogues,...).	2015	2016
	Col·laboració amb el departament de serveis socials municipal, concretament el programa d'infància i família, per establir trobades a l'oficina de "Manresa Jove" on fer sessions de treball i orientació a pares/mares i als seus fills, en matèria de conductes de risc.	2015	2016
	Servei d'assessorament a les entitats juvenils sobre subvencions, gestió associativa i elaboració de projectes.	2015	2016
	Creació d'una mostra d'art jove.	2015	2016
	Creació d'un festival anual que promoció els grups musicals formats per joves estudiants dels instituts de secundària de la ciutat.	2015	2016
	Creació d'un esdeveniment perquè els joves artistes puguin exposar a la ciutat.	2015	2015
	Habilitar espais d'exposició.	2015	2016
	Facilitar espais urbans pels joves artistes que fan de l'espai urbà el seu lloc creatiu.	2015	2016

6.5.2. Cronograma pla local de joventut

FASE	LINIA	ACTUACIÓ	2011				2012				2013				2014				2015				2016				
			1	2	3	4	1	2	3	4	1	2	3	4	1	2	3	4	1	2	3	4	1	2	3	4	
Diagnosi PLJ	Disseny diagnosi	Elaboració fases de desenvolupament de la diagnosi	■																								
	Implementació/ desenvolupament	Anàlisi pla 2008-2011		■	■	■																					
		Anàlisi dades demogràfiques		■	■	■																					
		Entrevistes: polítics, tècnic i associacions		■	■	■																					
		Realització i anàlisi grups de discussió i tallers amb joves		■	■	■																					
		Realització i anàlisi enquesta als IES		■	■	■																					
Anàlisi / redacció final	Anàlisi, contrast i redacció de la diagnosi				■	■																					
Disseny, implementació i avaluació del PLJ	Manresa jove endreça	Creació de la imatge corporativa de "Manresa Jove"							■	■	■																
		Difondre el contingut del que significa "Manresa Jove", tenint molt definit el públic objectiu al què es vol arribar								■	■	■	■														
		Trasllat a noves dependències que facin més visible el Servei Municipal d'Informació Juvenil, convertir-ho en Oficina Jove								■	■																
		Ampliació de l'horari d'atenció als joves																	■	■	■	■	■	■	■	■	■
		Ampliació de l'oferta de serveis disponibles al Servei Municipal d'informació juvenil																	■	■	■	■	■	■	■	■	■
		Establiment de protocols de coordinació entre els diferents departaments del propi Ajuntament i d'altres administracions i/o institucions, per complementar de manera eficient la informació generalista que s'ofereix des del servei municipal d'informació juvenil																	■	■	■	■	■	■	■	■	■
		Dotar de recursos a tècnics i professionals que treballen amb la població juvenil de la ciutat																	■	■	■	■	■	■	■	■	■
		Ampliació del programa d'intervenció als instituts de secundària																	■	■	■	■	■	■	■	■	■
		Crear noves estratègies d'intervenció i interlocució amb joves universitaris i estudiants de cicles formatius																	■	■	■	■	■	■	■	■	■

	Oferir informació i assessorament per a la creació d'empreses als joves emprenedors, tot establint coordinacions amb el CEDEM (Centre de Desenvolupament Empresarial)																																								
	Establiment d'un sistema de col·laboració amb el Servei d'Ocupació de Catalunya. Treball a través de la xarxa																																								
	Ampliació i millora de la borsa d'ofertes laborals, accedint a més canals d'informació, i penjant-la al web.																																								
	Creació d'una borsa de feines temporals en períodes vacacionals i feines puntuals durant la resta de l'any.																																								
	Promoció entre els joves dels instituts i les universitats del CIO.																																								
	Promoció del Servei de Voluntariat Europeu del Consell Comarcal del Bages i assessorament per anar a treballar o realitzar pràctiques laborals a l'estranger.																																								
	Oferta d'assessories específiques en matèria d'habitatge.																																								
	Suport en la tramitació d'ajuts per a l'accés a l'habitatge.																																								
	Manteniment i ampliació de la borsa d'arrendadors i joves que vulguin accedir a un habitatge en règim de lloguer.																																								
	Creació d'un sistema de col·laboració entre FORUM i Manresa Jove, per tal d'oferir la inscripció a la borsa, des del SMIJ.																																								
	Especialització de l'oficina "Manresa Jove" en la tasca d'orientació i assessorament acadèmic individualitzat.																																								
	Participació anual a la Fira de L'Estudiant.																																								
	Assessorament per a l'accés a programes de mobilitat per estudiar i treballar a l'estranger.																																								
	Gestió i suport en la tramitació a inscripcions i beques.																																								

		temes d'interès que permetin obtenir dades i opinions sobre la realitat dels joves.																																
		Potenciar un esdeveniment d'intercanvi i reflexió amb joves no associats per detectar necessitats i interessos del conjunt de la població jove de la ciutat.																																
		Servei d'assessorament a les entitats juvenils sobre subvencions, gestió associativa i elaboració de projectes.																																
		Difusió de les entitats juvenils i la seves activitats.																																
		Convocatòria anual de subvencions per a projectes d'entitats juvenils.																																
		Servei de cessió d'espais i recursos per a les entitats juvenils.																																
	Manresa	Convocatòria de beques, premis i/o subvencions per facilitar la formació de joves artistes manresans.																																
	jove crea	Creació d'una mostra d'art jove.																																
		Creació d'un festival anual que promoció els grups musicals formats per joves estudiants dels instituts de secundària de la ciutat.																																
		Promoció i informació del Programa d'Idees Joves, organitzar pel CEDEM, el qual fomenta la creativitat i la generació de noves idees entre els joves de 15 i 16 anys, en matèria d'emprenedoria.																																
		Promoció dels grups musicals de joves i proporcionar-los assessorament i suport per la seva creació musical.																																
		Habilitar espais d'exposició.																																
		Creació d'un esdeveniment perquè els joves artistes puguin exposar a la ciutat																																
		Facilitar espais urbans pels joves artistes que fan de l'espai urbà el seu lloc creatiu.																																

6.6. Recursos previstos

Pel desenvolupament del Pla es compta amb els següents recursos :

1. RECURSOS HUMANS

El Pla de joventut està coordinat per la regidoria de Joventut, que compta amb una tècnica municipal coordinadora (tècnic mig de gestió especialitzada) a temps parcial, una tècnica de joventut (tècnic especialista dinamitzadora sociocultural) a temps complert i una tècnica de joventut (tècnic especialista dinamitzadora sociocultural) a temps parcial, sota la supervisió del Cap de servei de l'àrea.

També es compta amb el suport de tècnics d'altres àmbits, especialment de Cultura, Ensenyament, Salut, Ocupació i Serveis Socials, així com tècnics d'altres equipament públics o serveis com els Plans de Desenvolupament Comunitari i tècnics de Casals Cívics.

El Servei d'Informació Juvenil és gestionat per "CAE. Formació i Serveis Socioculturals" i compta amb una tècnica (informadora/dinamitzadora) a jornada complerta i una tècnica (informadora/dinamitzadora) a mitja jornada.

Alhora, en l'apartat de serveis, cal fer esment a :

- ❖ Ludoteca Ludugurus. A través d'un conveni de gestió amb Creu Roja, la ludoteca disposa d' 1 monitor, 2 educadores i la col·laboració de 3/5 voluntaris
- ❖ La Kampana, Equipament i servei obert a la població juvenil, gestionat actualment per serveis socials. Compta amb una educadora i un auxiliar d'equipament.
- ❖ Campi qui jugui, o saló anual de la infància, que es porta a terme durant les vacances de Nadal. Es compta amb un conveni amb l'Associació "Campi qui jugui", i la contractació temporal de 100 monitors.
- ❖ Programa d'activitats de lleure i dinamització juvenil a la Ciutat. Es compta amb un conveni amb "CAE. Formació i Serveis socioculturals", entitat integrada per un director i 11 persones en plantilla. Realitzen diferents projectes com "Jocs al carrer", " Moguda al Parc de l'Agulla", entre altres, per la població infantil i juvenil de la ciutat.

També es treballa conjuntament amb la tècnica de joventut del Consell Comarcal del Bages.

2. RECURSOS MATERIALS

El Pla es desenvolupa a través dels equipaments i programes en que es compta, alguns propis de Joventut i altres gestionats per altres àrees de l'Ajuntament o entitats ciutadanes.

Funcionals

EQUIPAMENTS JOVENTUT MANRESA	GESTIÓ
CASAL CÍVIC	
Ateneu Les Bases	Privada
Miòn-Puigberenguer	Generalitat de Catalunya
Pare Ignasi Puig	Generalitat de Catalunya
CENTRE CÍVIC	
Casal de les Escodines	Ajuntament de Manresa
Joan Amades	Ajuntament de Manresa
Selves i Carner	Ajuntament de Manresa

BIBLIOTEQUES	
Casino	Diputació de Barcelona
Universitària	Campus Universitari
IES PÚBLICS	
Guillem Catà	Generalitat de Catalunya
Lacetània	
Pius Font i Quer	
Lluís de Peguera	
Cal Gravat	
CENTRES DE SECUNDÀRIA CONCERTATS	
Escola Joviat	Privada
Col·legi mare de Déu del Pilar	
Col·legi La Salle	
Col·legi Oms i de Prat	
Col·legi Ave Maria	
Col·legi Santa Rosa de Lima	
UNIVERSITATS	
Escola Politècnica Superior d'Enginyeria de Manresa (UPC)	
Fundació Universitària del Bages (FUB)	Privada
Centre de Suport a la Universitat Oberta de Catalunya (UOC)	
Escola Universitària de Turisme de Manresa	
CTM Centre Tecnològic	
ESCOLES D'ESTUDIS DIVERSOS	
Escola Hospitalària	
Hospital de Sant Joan de Déu	
Centre de Formació d'adults Jacint Carrió i Vilaseca	
Centre de Capacitació Agrària de Manresa	
Escola Oficial d'Idiomes	
Escola d'Art	Ajuntament de
Conservatori Municipal de Música	Manresa
CASAL DE JOVES	
La Kampana	Ajuntament de Manresa
SERVEIS MUNICIPALS D'INFORMACIÓ JUVENILS	
Servei Municipal d'informació Juvenil	Ajuntament de
Punt d'Informació Juvenil d'autoconsulta La Kampana	Manresa
ALBERGS I RESIDÈNCIES D'ESTUDIANTS	
Residència d'estudiants Joviat	Privada
Residència Universitària per dones, sagrat Cor de Jesús	Privada
Residència Campus Universitari	Privada
CONSELL COMARCAL DEL BAGES	
Servei de Joventut	Consell Comarcal
CASA PER LA SOLIDARITAT I LA PAU	
Flors Sirera	Ajuntament de Manresa
EQUIPAMENTS ESPORTIUS	
CAMPS DE FUTBOL	
Camps de Futbol del Congost	Ajuntament de

	Manresa
Estadi de Futbol del Congost	Ajuntament de Manresa
Camp de Futbol de la Mion-Puigberenguer	Ajuntament de Manresa
Camp de Futbol de les Cots	Ajuntament de Manresa
Camp de Futbol de la Balconada	Ajuntament de Manresa
Camp de Futbol de Sant Pau	Ajuntament de Manresa
Camp de Futbol Pare Ignasi Puig	Ajuntament de Manresa
CAMPS D'ATLETISME	
Camp d'atletisme del Congost	Ajuntament de Manresa
PISTES POLIESPORTIVES	
Pista Poliesportiva del Pujolet	Ajuntament de Manresa
Pista Poliesportiva de la Font dels Capellans	Ajuntament de Manresa
Pista poliesportiva de la Balconada	Ajuntament de Manresa
Pista Poliesportiva del Pare Ignasi Puig	Ajuntament de Manresa
Pista Poliesportiva de Valldaura	Ajuntament de Manresa
Pista Poliesportiva de La Guia	Ajuntament de Manresa
Pista Poliesportiva dels Comtals	Ajuntament de Manresa
Pista Poliesportiva de Cal Gravat	Ajuntament de Manresa
PISCINES I GIMNÀS	
Piscina Municipal	Aigües de Manresa
Sala de Fitnes de la Piscina Municipal	
Gimnàs municipal	
ALTRES EQUIPAMENTS ESPORTIUS	
Rocòdrom del Congost	Privada
Camp de Beisbol del Congost	Privada
Pista Skate	Ajuntament de Manresa
Àrea esportiva del Parc de l'Agulla	Privada
Camp de Tir de Bufalvent	Privada

3. RECURSOS ECONÒMICS

Es difícil comptabilitzar els recursos previstos en el Pla de Joventut, ja que just la transversalitat implica la dificultat de comptabilitzar les despeses assumides per altre àmbits d'actuació, com és el cost de temps professional, infraestructura, comunicació, etc, assumit per altres regidories. Tot i així, val a dir que, a partir dels recursos d'inici, cada any caldrà identificar les noves accions que el Pla preveu, el seu cost, i la previsió en el Pressupost. Tot i així, la

conjuntura econòmica ens porta a ser cautelosos, i preveure que en cada moment, prèvia justificació, és possible veure's obligat a prioritzar.

Per al 2013 el Pla compta amb els següents **recursos econòmics** :

DESPESES

CONCEPTE	DETALL	COST
Personal funcionari i laboral joventut *	<ul style="list-style-type: none"> ▪ Montse Gibert (½ j.) ▪ Cristina Cano ▪ Laura Perostes 	85.713,5€
Manteniment i despeses infraestructures	<ul style="list-style-type: none"> ▪ Manteniment ▪ Neteja ▪ Comunicacions 	45.850
Despeses diverses	<ul style="list-style-type: none"> ▪ Programació anual (activitats i tallers, programació d'estiu, actuacions d'emancipació, suport a entitats,...) 	20.000 €
Punt d'Informació juvenil	<ul style="list-style-type: none"> ▪ Contracte gestió 	46.786 €
Campi qui jugui	<ul style="list-style-type: none"> ▪ Contracte de gestió 	15.000 €
Activitats dinamització juvenil	<ul style="list-style-type: none"> ▪ Conveni pel desenvolupament d'activitats juvenils, familiars i de lleure 	15.000 €
Casa de la Música	<ul style="list-style-type: none"> ▪ Conveni nominatiu per a la promoció de grups musicals juvenils 	15.000 €
Conveni Imagina't	<ul style="list-style-type: none"> ▪ Conveni nominatiu per a la programació d'espectacles infantils i juvenils 	2.400 €
Subvencions	<ul style="list-style-type: none"> ▪ Subvencions a entitats juvenils 	6.400 €
Ludoteca	<ul style="list-style-type: none"> ▪ Conveni Creu Roja 	30.000 €
TOTAL		282.149'5 €

INGRESSOS (2013)

CONCEPTE	COST
Diputació de Barcelona: " Catàleg de suport als serveis i a les activitats locals", programa d'actuacions pla local 2012 i programa PIDCES	14.750€
Ajuntament de Manresa	267.399'5€
TOTAL	282.149'5€

6.7. AVALUACIÓ DEL PLA

S'ha de partir de la premissa que avaluar no és una pèrdua de temps, és una inversió per millorar el futur. Per això s'han de definir prèviament i de forma clara quins són els resultats que es volen assolir i en quin àmbit.

- Quins recursos es volen destinar (econòmics, humans i infraestructures).
- Quines actuacions es volen realitzar (activitats, actes, projectes).

Quines metodologies de treball es volen aplicar (participatives, pedagògiques, de gestió, etc.).

- Definició del col·lectiu destinatari.
- Quins són els problemes que es volen resoldre o quines són les activitats que es volen potenciar perquè ja funcionen.

El Pla marca el camí a seguir i les actuacions a portar a terme. Cada actuació requerirà de la seva pròpia dinàmica operativa.

La tipologia d'avaluacions que es duran a terme són:

- Avaluació externa
- Avaluació
- Avaluació comunitària

L'Avaluació externa

Es realitzarà al final del Pla, és a dir, a finals del 2016-2017. Aquesta avaluació tindrà com a finalitat analitzar:

- L'acompliment de les accions realitzades i dels objectius marcats
- L'impacte de les actuacions en funció de :
 - L'objectiu que corresponen
 - La satisfacció de les persones o entitats que hi ha participat
 - La transformació que hagi provocat les diverses accions del Pla
- La metodologia emprada
- El seguiment i avaluació del propi pla
- El cost de les actuacions realitzades

Aquests paràmetres, purament descriptius, s'hauran de relacionar entre ells i ens han de servir per fer una valoració en profunditat de :

1. Els canvis i resultats aconseguits
2. La percepció de la ciutadania en relació al Pla
3. La satisfacció dels propis joves
4. Els reptes als quals no s'ha donat resposta.

Les tècniques a utilitzar en aquest tipus d'avaluació seran :

- Entrevistes amb profunditat a informadors clau
- Enquesta a la població juvenil
- Taules d'experts en joventut
- Enquesta a una mostra de la població en general de Manresa

La fase d'avaluació es començarà a treballar l'últim trimestre del 2016 – preparació de materials, selecció de mostreig ... – i es realitzarà durant el primer semestre de 2017. Es redactarà un informe d'avaluació del Pla, del qual es donarà compte a la corporació municipal i a la població en general.

L'Avaluació interna

Anualment s'avaluaran els objectius de l'any, per tant és una avaluació contínua i final. Per a realitzar-ho es tindrà en compte :

- Taula d'indicadors en relació als objectius marcats durant l'any : Mesuraran el grau d'acompliment de les accions, la població participant (diversitat d'edats i quantitat), la

valoració i satisfacció dels usuaris, valoració dels agents contractats per la realització de certes accions, el pressupost i els recursos destinats.

- Memòria de la regidoria de joventut, que incorpora valoracions tècniques en relació al Pla i dóna especial importància a aspectes metodològics i recursos, així com propostes de millora.
- Memòries de les entitats que col·laboren i participen en el Pla
- Participants en el desenvolupaments del Pla en relació al conjunt de la ciutat : Gestors, Usuaris directes i indirectes
- Enquestes d'avaluació de les actuacions realitzades als joves participants
- Nombre de queixes i suggeriments rebuts, presencialment, telefònicament o a través de la xarxa
- Grau d'acompliment de les coordinacions i acords realitzats en torn al Pla amb entitats o institucions dels territoris

Aquesta avaluació es realitzarà durant el primer trimestre de l'any següent que s'hagi acabat el Pla, i té una dimensió orientativa de cara a redefinir els objectius i les actuacions de l'any en curs. S'elaborarà un document intern, a disposició de les entitats i de qui ho demani.

L'Avaluació comunitària

L'avaluació és una acció continuada en el temps, tot i que es preveuen períodes on pren una especial importància dins la planificació. No obstant, atès els principis rectoris del Pla, la qualitat implica una permanent vigilància del què estem realitzant, de com ho fem i de si va en la línia dels objectius marcats. És per això que el Pla incorpora, durant tot el procés de la seva implementació un compromís d'avaluació de les accions que es portin a terme a través d'enquestes als usuaris i de reunions avaluatives amb les entitats que hi participen. No esperarem acabar l'any per avaluar una acció realitzada i acabada al febrer, per exemple.

D'igual manera trimestralment es farà una valoració de totes les queixes i suggeriments rebuts per part dels joves, analitzant l'impacte sobre les futures accions i podent incorporar canvis, si és necessari. Els seus resultats s'incorporen a informe anual d'avaluació.”

L'alcalde fa constar que segons es va informar a la Junta de Portaveus hi ha grups municipals que volen que hi hagi una exposició d'aquesta resolució, i dóna la paraula a la regidora de Participació ciutadana, Joventut i Gent gran.

La senyora Àuria Caus, del Grup Municipal de CiU, manifesta que el Pla Local de Joventut que s'ha presentat és un Pla Local molt potent, de futur i un Pla Local de Joventut que vol obrir portes als joves de la ciutat.

Diu que el Pla Local vol definir estratègies i actuacions per als propers anys donant resposta a les necessitats dels joves i afrontant reptes com l'emancipació, l'habitatge, l'ocupació i la formació, fomentant també la salut, els hàbits saludables i l'esport.

Explica que el Pla Local també preveu impulsar la participació i la implicació dels joves a la ciutat, així com en la creació i l'emprenedoria i que formin part de la cultura de la ciutat i del país.

El senyor Jordi Masdeu, portaveu del Grup Municipal de la CUP, manifesta que per al seu grup la participació és un tema molt important i no només s'ha de limitar a saber què diu la ciutadania sinó que se l'ha de convidar per treballar en l'elaboració de totes les fases del projecte, no només en la fase de la diagnosi.

Creuen que el tema dels joves és especialment important perquè cal que s'impliquin i puguin decidir pel seu futur.

Diu que pel que fa a la diagnosi del Pla és correcte, però troben mancances en les solucions. En el cas de l'oci juvenil, és un dels temes que estan ben diagnosticats, però al seu parer no estan ben desenvolupats, com també passa en el moviment de cultura urbana que, tot i estar identificat, no se li donen respostes sinó que es creen més dificultats amb l'Ordenança de Civisme.

Acaba fent referència a l'equipament de La Kampana, dient que a dia d'avui està tancada i no se sap si la setmana vinent o el mes que ve estarà obert o tancat. No entenen que s'inclouï el Campi qui Jugui o la Ludoteca, ja que és per a una franja d'edat de més joves.

En definitiva creuen que és un Pla continuista, que planteja moltes coses en termes formals, però el GMCUP creu que el més important és donar autonomia i independència als joves perquè puguin decidir sobre el seu futur, i aquest Pla no ho aconsegueix.

La senyora Sònia Diaz, portaveu del Grup Municipal del PSC, manifesta que els hagués agradat que aquest Pla s'hagués pogut debatre i votar.

Diu que manca participació per part dels grups municipals, i els hauria agradat que el Pla s'aprovés pel consens de les forces polítiques que estan a l'oposició.

En línies generals estan d'acord amb el plantejament de la CUP. Agraïeixen que la regidoria hagi agafat la línia començada per l'anterior equip de govern.

Diu que el Pla Local de Joventut és un bon document, sobretot per la diagnosi realitzada i per remarcar que cal treballar més en la franja d'edat dels joves de 12 fins als 16 anys.

Creu que és necessària la comunicació direccional entre l'Ajuntament i els joves i també molt necessari donar resposta als joves sobre aspectes tant importants com l'atur, i sobretot caldria invertir més esforços pels joves amb risc d'exclusió social.

Manifesta que el Pla té moltes propostes molt genèriques i poc concretes, concentrant-se la majoria d'aquestes en el segon semestre del 2014 i 2015.

Posa l'exemple dels joves amb risc d'exclusió social per una banda i per l'altra el tancament de La Kampana, dient que és un local on hi van pocs joves, que no és un referent per Manresa i que només hi van els joves del barri, però amb el seu tancament es va en contra del que aquest pla demana, que és donar propostes a joves amb risc d'exclusió social.

Veuen un pla coix pels joves que fins els 25 anys tenen un 50% d'atur, i en canvi no hi ha propostes concretes pel tema de l'ocupació.

Acaba dient que amb aquest Pla es podien haver establert unes línies aprofitables i sobretot pel que necessita la ciutat, però des del seu grup faran un seguiment de les propostes, vetllaran perquè tinguin compliment, ja que té una durada fins el 2016.

El senyor Pere Culell, president del Grup Municipal d'ERC, manifesta que un Pla Local de Joventut a quatre anys vista s'hauria d'haver pogut discutir entre els diferents grups municipals i haver-lo presentat en forma de dictamen.

Diu que fa tres dies que tenen el document i no l'han pogut estudiar amb profunditat.

Creu que pel que fa a la participació s'hauria de poder obrir un nou sistema perquè els joves puguin participar.

La senyora Àuria Caus, del Grup Municipal de CiU, agraeix les aportacions fetes sobre el Pla Local de Joventut.

Confirma que hi ha hagut molta participació tant per part dels diferents col·lectius de joves de la ciutat com dels partits polítics, tal i com va explicar a la Comissió informativa del passat divendres.

Referent al tema de La Kampana, diu que no s'ha tancat, i per a totes les entitats que vulguin fer-ne ús continua estan a disposició de la ciutat.

Explica que aquesta instal·lació des del dia 10 de gener fins el dia 1 de febrer ha aturat exclusivament les activitats que es donaven en el grup relacional, però per a la resta d'entitats que hi vulguin anar està oberta. El fet que s'hagi aturat ha estat per reorganitzar i donar un millor servei a aquest grup relacional.

Agrairia que abans de llençar algunes afirmacions i d'enganyar la premsa i els ciutadans, recordessin que hi ha una regidora i un equip de govern per aclarir qualsevol dubte.

3. ALCALDIA PRESIDÈNCIA

3.1 Dictamen sobre aprovació, si escau, de la modificació de la data de la sessió ordinària del Ple de la corporació del mes de febrer de 2013.

[El secretari presenta el dictamen de l'alcalde president, de 9 de gener de 2013, que es transcriu a continuació:](#)

“Antecedents

El Ple de la Corporació, en sessió del dia 22 de juny de 2011, va acordar que les sessions ordinàries del Ple de la Corporació tinguin lloc el tercer dijous de cada mes, a les 19 h.

D'acord amb aquest règim de sessions, la sessió ordinària del Ple de la Corporació del mes de febrer correspondria portar-la a terme el dia 21 de febrer, data en què la ciutat de Manresa celebra la Festa de la Llum.

Com a conseqüència de la Festa de la Llum, a la ciutat de Manresa s'organitzen un seguit d'actes que requereixen presència institucional, per la qual cosa no és aconsellable portar a terme la sessió del Ple els dies immediats hàbils anterior i posterior a la celebració de la Festa, i es proposa portar-la a terme el dimarts, 19 de febrer, a l'hora habitual.

Fonaments legals

1. L'article 98 del Decret legislatiu 2/2003, de 28 d'abril, estableix que el Ple té sessió ordinària cada mes, com a mínim, en els ajuntaments de municipis de més de 20.000 habitants.
2. Article 38 del Reglament d'organització, funcionament i règim jurídic de les entitats locals, aprovat per RD 2568 /1986, de 28 de novembre, que estableix que correspon al Ple l'establiment de la periodicitat de les sessions plenàries.

Per tot això, com a alcalde president, proposo al Ple l'adopció del següent

Acord

Establir que la sessió ordinària del Ple de la Corporació corresponent al mes de febrer de 2013, es porti a terme el dia **19 de febrer, a les 19 h.**"

L'alcalde explica tal i com van acordar a la Junta de Portaveus que donat que el dijous dia 21 de febrer se celebra la Festa de la Llum, s'ha proposat passar la sessió del Ple del mes de febrer al dimarts dia 19, ja que el dimecres dia 20 s'organitzen un seguit d'actes i no és aconsellable.

Diu que com que és una excepció, el Ple ha d'aprovar que la sessió del Ple del mes de febrer sigui el dimarts dia 19 de febrer i la Junta de portaveus el dilluns dia 18 de febrer.

L'alcalde sotmet el dictamen 3.1 a votació, i el Ple l'aprova per unanimitat dels 24 membres presents, i per tant, esdevé acord plenari amb el contingut que ha quedat reproduït.

3.2 Dictamen sobre aprovació, si escau, de la designació dels representants de l'Ajuntament de Manresa al Consell escolar de la Llar d'Infants Municipal Bressolvent.

El secretari presenta el dictamen de l'alcalde president, de 21 de desembre de 2012, que es transcriu a continuació:

"Antecedents

1. El Ple de la Corporació, en sessió ordinària del dia 21 de juliol de 2011, va nomenar representants municipals en diverses institucions i entitats en què l'Ajuntament de Manresa hi ha de ser representat.
2. En la mateixa sessió es van designar els representants de l'Ajuntament de Manresa en els Consells Escolars dels Centres Docents de la ciutat.
3. A l'inici de l'actual curs escolar 2012-2013, va entrar en funcionament la Llar d'Infants Municipal Bressolvent.

Fonaments legals

1. Article 45 del Decret 102/2010, de 3 d'agost, d'autonomia de centres educatius, segons el qual el consell escolar d'un centre públic està integrat, entre altres, per un o una representant de l'ajuntament de la localitat on es troba situat el centre.
2. Correspon al Ple nomenar els representants de la Corporació en tota classe d'òrgans col·legiats en què hagi d'estar representada.

Per tot això, com a alcalde president, proposo al Ple de la corporació l'adopció del següent

Acord

Nomenar les persones següents com a representants de l'Ajuntament de Manresa al Consell escolar de la Llar d'Infants Municipal Bressolvent:

Titular: Antoni Llobet Mercadé, regidor delegat d'Ensenyament

Suplent: Justina Zapata Arcos, cap de Secció d'Educació"

El senyor Antoni Llobet, portaveu del Grup Municipal de CIU, manifesta que aquest curs escolar 2012-2013 s'ha posat en marxa la Llar d'Infants Municipal Bressolvent i s'ha designat una representació municipal per al seu Consell escolar.

La proposta que porten a aprovació és que el representant municipal sigui ell mateix com a regidor d'Ensenyament i que la suplent sigui la cap de la Secció d'Educació.

L'alcalde sotmet el dictamen 3.2 a votació, i el Ple l'aprova per 11 vots afirmatius (11 GMCiU), i 13 abstencions (4 GMPSC, 3 GMERC, 2 GMPP, 2 GMPxC i 2 GMCUP) i, per tant, esdevé acord plenari amb el contingut que ha quedat reproduït.

4. ÀREA D'ECONOMIA I GOVERNACIÓ

4.1 Regidoria delegada d'Hisenda

4.1.1 Dictamen sobre aprovació provisional, si escau, de la modificació de diversos articles de les ordenances fiscals núm. 18, 19 i 48.

[El secretari presenta el dictamen del regidor delegat d'Hisenda, de 28 de desembre de 2012, que es transcriu a continuació:](#)

"Atès que és necessari procedir a la modificació de diversos articles de determinades ordenances fiscals.

Vistos els informes emesos per la cap de Secció de Gestió Tributària.

El regidor delegat d'economia proposa al Ple de la Corporació l'adopció dels següents:

ACORDS

PRIMER: Aprovar provisionalment la modificació de diversos articles de les ordenances fiscals que es detallen:

ORDENANÇA FISCAL NÚM. 18, REGULADORA DE LA TAXA PER LA UTILITZACIÓ PRIVATIVA O APROFITAMENT ESPECIAL DEL DOMINI PÚBLIC MUNICIPAL AMB MERCADERIES, MATERIALS DE CONSTRUCCIÓ, RUNES, TANQUES, CONTENIDORS, GRUES, PUNTALS, CAVALLETS, BASTIDES I ALTRES INSTAL·LACIONS SEMBLANTS

ARTICLE 4

S'estableix un nou apartat 3, amb el redactat següent:

3. Estaran exempts de la taxa les ocupacions del domini públic derivades de tancats de protecció d'obres i de bastides.

Aquesta exempció s'estendrà a l'ocupació de tot els elements inclosos dins el perímetre del tancat de protecció.

La superfície ocupada pels tancats de protecció i les bastides, vindran definides a la llicència corresponent.

L'anterior apartat 3 passarà a ser el nou apartat 4.

DISPOSICIÓ TRANSITÒRIA PRIMERA

Es suprimeix aquesta disposició

DISPOSICIÓ FINAL

Es modifica l'apartat 2 d'aquesta disposició

2. Aquesta ordenança fiscal començarà a regir a partir de l'endemà de la publicació al BOP de l'aprovació definitiva de la seva modificació, i continuarà en vigor mentre no s'acordi la seva modificació o derogació.

ORDENANÇA FISCAL NÚMERO 19, REGULADORA DE LA TAXA PER LA UTILITZACIÓ PRIVATIVA O APROFITAMENT ESPECIAL DEL DOMINI PÚBLIC MUNICIPAL DERIVATS DE LES RESERVES DE LA VIA PÚBLICA PER LES ENTRADES I SORTIDES DE VEHICLES EN ELS EDIFICIS I SOLARS A TRAVÉS DE LES VORERES I LES RESERVES PER APARCAMENT EXCLUSIU, CÀRREGA I DESCÀRREGA DE MERCADERIES DE TOTA MENA.

DISPOSICIÓ TRANSITÒRIA PRIMERA

Es suprimeix aquesta disposició

DISPOSICIÓ FINAL

Es modifica l'apartat 2 d'aquesta disposició

2. Aquesta ordenança fiscal començarà a regir a partir de l'endemà de la publicació al BOP de l'aprovació definitiva de la seva modificació, i continuarà en vigor mentre no s'acordi la seva modificació o derogació.

ORDENANÇA FISCAL NÚM. 48, REGULADORA DE LA TAXA PER LA UTILITZACIÓ PRIVATIVA O L'APROFITAMENT ESPECIAL DEL DOMINI PÚBLIC LOCAL A FAVOR DE LES EMPRESES EXPLOTADORES DE SERVEIS DE TELEFONIA MÒBIL

ARTICLE 3

Són subjectes passius de la taxa les empreses explotadores de serveis de telefonia mòbil que aprofitin especialment o utilitzin privativament el domini públic municipal, quan siguin propietàries o titulars de les xarxes o instal·lacions a través de les quals s'efectuen els serveis.

DISPOSICIÓ FINAL

Aquesta Ordenança Fiscal començarà a regir a partir de l'endemà de la publicació al BOP de la seva aprovació definitiva i continuarà en vigor mentre no s'acordi la seva modificació o derogació.

SEGON: Exposar al públic els acords precedents, juntament amb la nova redacció del l'article modificat, al tauler d'anuncis de l'Ajuntament, durant trenta dies comptats a partir del següent al de la publicació del corresponent anunci en el Butlletí Oficial de la Província, el qual també es publicarà en un diari dels de més difusió de la província.

Dins d'aquest termini els interessats podran examinar l'expedient i presentar-hi les reclamacions que creguin oportunes.

Transcorregut aquest període sense que s'hi hagi formulat cap reclamació o al·legació, els acords adoptats restaran aprovats definitivament.

TERCER: En cas de no haver-se produït reclamacions, publicar al Butlletí Oficial de la Província els acords elevats a definitius i el text íntegre dels articles modificats, que entraran en vigor l'endemà de la seva publicació al BOP."

El senyor Josep Maria Sala, del Grup Municipal de CIU, manifesta que el dictamen fa referència a les Ordenances 18, 19 i 48.

Diu que tot i que les al·legacions rebudes van entrar fora de termini, un cop analitzades s'han valorat positivament, i donat que no es van poder entrar amb el dictamen d'aprovació de les mateixes Ordenances s'ha considerat adient que aquestes esmenes es puguin incorporar i fer efectives durant l'exercici 2013.

En relació a l'Ordenança fiscal número 18, explica que hi ha un nou canvi de redactat, fent referència a les taxes derivades per la superfície ocupada pels tancats de protecció d'obres i de bastides, ara definides per la corresponent llicència.

També explica que s'ha suprimit la Disposició Transitòria Primera i en relació a la Disposició Final diu que s'ha modificat l'apartat 2, fent referència a l'entrada en vigor que serà a partir de l'endemà de la publicació al BOP.

Referent a l'ordenança número 19 relativa a les reserves de la via pública per entrades i sortides de vehicles i les reserves per aparcament de càrrega i descàrrega, diu que s'ha suprimit la Disposició Transitòria primera i s'ha modificat l'apartat segon de la

Disposició Final, on estableix que l'ordenança entrarà en vigor a partir de l'endemà de la publicació al BOP.

I en relació a l'ordenança número 48, explica que té el seu origen en una sentència del Tribunal de Brussel·les respecte les taxes per la utilització privativa o d'aprofitament pel domini públic local de les empreses de telefonia mòbil, i s'introdueix una modificació, on la taxa només es podrà aplicar a les empreses que siguin propietàries o titulars de les xarxes o instal·lacions, a través de les quals s'efectuen els serveis, sent el nostre cas els mòbils de Telefónica, ja que la resta d'empreses de telefonia mòbil es nodreixen de les xarxes pròpies de Movistar.

També a la Disposició final estableix que l'ordenança entrarà en vigor a partir de l'endemà de la publicació al BOP.

L'alcalde sotmet el dictamen 4.1.1 a votació, i el Ple l'aprova per 18 vots afirmatius (11 GMCiU, 4 GMPSC i 3 GMERC), i 6 abstencions (2 GMPP, 2 GMPxC i 2 GMCUP) i, per tant, esdevé acord plenari amb el contingut que ha quedat reproduït.

4.2 Regidoria delegada de Governació

4.2.1 Dictamen sobre aprovació, si escau, de les retribucions del personal al servei de l'Ajuntament de Manresa per al 2013.

El secretari presenta el dictamen del regidor delegat de Governació, de 7 de gener de 2013, que es transcriu a continuació:

"Per aplicar al personal al servei d'aquest Ajuntament el règim retributiu per l'any 2013 cal que el Ple de la Corporació adopti els corresponents acords.

Atès el que disposa l'article 22.Dos de la Llei 17/2012, de 27 de desembre, de Pressuposts Generals de l'Estat per a l'any 2013, que determina que les retribucions del personal al servei del sector públic no podran experimentar cap increment respecte a les vigents a 31 de desembre de 2012, amb termes d'homogeneïtat per ambdós períodes de comparació, sense tenir-se en compte la reducció aprovada pel Reial Decret Llei 20/2012, de 13 de juliol.

Atès el que disposen les normes d'aplicació de la relació de llocs de treball i determinació de les retribucions del personal laboral i del personal funcionari de l'Ajuntament aprovades per acord plenari de 20 de març de 2000.

El tinent d'alcalde, regidor delegat de Governació proposa al Ple de la Corporació Municipal l'adopció dels acords següents:

ACORDS

PRIMER.- Amb efectes de 1 de gener de 2013 les retribucions bàsiques de sou i triennis del personal funcionari al servei d'aquest Ajuntament, per a cadascun dels grups de titulació, tindran la quantia fixada en l'article 22.Cinc de la Llei 17/2012, de 27 de desembre, de Pressuposts Generals de l'Estat per a l'any 2013.

SEGON.- Les quanties del complement de destinació del personal funcionari al servei d'aquest Ajuntament per al 2013, seran les fixades per als funcionaris de l'Estat en

l'article 26.ú.c) de la Llei 17/2012, de 27 de desembre, de Pressuposts Generals de l'Estat per a l'any 2013.

El complement de destinació que percebran els funcionaris al servei d'aquest Ajuntament serà el corresponent al nivell que tingui assignat el lloc de treball per al que hagin estat legalment nomenats o adscrits d'acord amb el que es preveu a la vigent Relació de Llocs de Treball del personal funcionari o en el seu cas, el que hagin adquirit amb caràcter personal.

TERCER.- Aprovar la quantia del complement específic del personal funcionari per al 2013 que serà la fixada per a cadascun dels llocs de treball en la Relació de Llocs de Treball, que s'adjunta com annex a aquest dictamen.

QUART.- Aprovar la quantia de les retribucions per tots els conceptes del personal laboral per al 2013 que serà la fixada per a cadascun dels llocs de treball en la Relació de Llocs de Treball i Taula Salarial, que s'adjunta com annex a aquest dictamen.

CINQUÈ.- Les pagues extraordinàries que seran dues a l'any, una en el mes de juny i l'altra al mes de desembre, tindran un import cadascuna d'elles de l'import de sou i triennis fixada en l'article 22.cinc de la Llei 17/2012, de 27 de desembre, de Pressuposts Generals de l'Estat per a l'any 2013 y del complement de destí mensual que es percebi.

SISÈ.- La quantia dels plusos previstos en els punts dotzè i catorzè de les normes per l'aplicació de la Relació de Llocs de Treball i determinació de les retribucions del personal laboral, aprovades per acord plenari de 20 de maig de 2000 seran les fixades per l'acord plenari de 21 de juny de 2010.

SETÈ.- Amb efectes de 1 de gener de 2013 les retribucions del personal eventual es mantenen en els mateixes quanties aprovades per acord plenari de 22 de juny de 2011.

VUITÈ.- Amb efectes de l'1 de gener de 2013, els programes i els criteris d'assignació d'incentiu de productivitat seran els aprovats per acord plenari de 19 de gener del 2012.

L'assignació individual del complement de productivitat correspondrà a l' Alcaldia, sense perjudici de les delegacions que pugui conferir. L' esmentada distribució haurà de subjectar-se als criteris dels presents acords i es farà a proposta del Cap de Servei respectiu.

NOVÈ.- Els funcionaris que en ocasió de vacant i en virtut de nomenament o adscripció provisional, habilitació o comissió de servei, ocupin llocs de treball que no corresponguin al seu cos, grup o classe, percebran per analogia les retribucions que corresponguin al lloc de treball ocupat.

Les substitucions per raó de llicència, comissió de servei, vacances o altres diferents de la vacant, de funcionaris d'habilitació de caràcter estatal o caps de servei, realitzades en virtut de nomenament o habilitació donaran dret al qui ocupi el lloc de treball respectiu, a percebre la diferència entre les retribucions complementàries fixes i periòdiques del lloc de treball substituït i les que corresponguin al funcionari substituït.

DESE.- En tot allò no previst en aquest acord s'estarà al que es preveu en les normes per l'aplicació de la relació de llocs de treball i determinació de les retribucions del personal laboral i del personal funcionari de l' Ajuntament de Manresa aprovades per acord plenari de 20 de març de 2000 i de la legislació aplicable en la matèria."

RELACIÓ DE LLOCS DE TREBALL DE PERSONAL FUNCIONARI 2013

CODI LLOC		DENOMINACIÓ DEL LLOC	VINCULACIÓ PLAÇA	TIPUS DE JORNADA	REQUISITS (Grup)	FORMA DE PROVISIÓ	NIVELL CD	COMPLEMENT ESPECÍFIC 2013
FE12001	E1	CONSERGE	F	JO	AP (E)	C.M.	12	6.158,94
	E2						13	6.193,78
	E3						14	6.228,30
FE12005	E1	CONSERGE-NOTIFICADOR	F	JO	AP (E)	C.M.	12	7.648,83
	E2						13	7.683,65
	E3						14	7.718,18
FE12006	E1	CONSERGE-NOTIFICADOR	F	JP2	AP (E)	C.M.	12	10.419,05
	E2						13	10.453,86
	E3						14	10.488,38
FE12007	E1	AUXILIAR D'EQUIPAMENTS	F	JO	AP (E)	C.M.	12	7.053,49
	E2						13	7.088,31
	E3						14	7.122,83
FE12008	E1	AUXILIAR D'EQUIPAMENTS	F	JOD2	AP (E)	C.M.	12	7.993,27
	E2						13	8.028,09
	E3						14	8.062,62
FD13007	D1	AUXILIAR ADMINISTRATIU/VA	F	JO	C2 (D)	C.M.	13	6.859,83
	D1.1						14	6.894,36
	D2						15	6.929,08
	D3						16	6.963,49
	D4						17	6.998,13
	D5						18	7.032,78
FD13008	D1	AUXILIAR ADMINISTRATIU/VA	F	JOD1	C2 (D)	C.M.	13	8.238,12
	D2						15	8.307,37
	D3						16	8.341,77
	D4						17	8.376,42
	D5						18	8.411,07
FD13009	D1	AUXILIAR ADMINISTRATIU/VA	F	JP1	C2 (D)	C.M.	13	8.266,25
	D2						15	8.335,51
	D3						16	8.369,91
	D4						17	8.404,55
	D5						18	8.439,22
FD13010	D1	AUXILIAR ADMINISTRATIU/VA	F	JP1D1	C2 (D)	C.M.	13	9.644,53
	D2						15	9.713,79
	D3						16	9.748,19
	D4						17	9.782,84

	D5						18	9.817,50
FD13011	D1	AUXILIAR ADMINISTRATIU/VA	F	JP2	C2 (D)	C.M.	13	9.672,68
	D2						15	9.741,93
	D3						16	9.776,36
	D4						17	9.810,97
	D5						18	9.845,62
FD13012	D1	AUXILIAR ADMINISTRATIU/VA	F	JPD1	C2 (D)	C.M.	13	11.050,94
	D2						15	11.120,20
	D3						16	11.154,62
	D4						17	11.189,25
	D5						18	11.223,90
FD13016	D1	AUXILIAR TÈCNIC DE PROTOCOL	F	JPD1	C2 (D)	LL.D.	13	12.407,12
	D2						15	12.476,37
	D3						16	12.510,79
	D4						17	12.545,42
	D5						18	12.580,08
FD13017	D1	AUXILIAR TÈCNIC/A	F	JOD1	C2 (D)	C.M.	13	8.238,12
	D2						15	8.307,37
	D3						16	8.341,77
	D4						17	8.376,42
	D5						18	8.411,07
FD13018	D1	AUXILIAR TÈCNIC/A D'EQUIPAMENTS	F	JO	C2 (D)	C:M:	13	8.872,11
	D1.1						14	8.906,65
	D2						15	8.941,37
	D3						16	8.975,79
	D4						17	9.010,40
D5	18	9.045,08						
FD13019	D1	AUXILIAR TÈCNIC/A D'EQUIPAMENTS	F	JP1	C2 (D)	C.M.	13	10.422,30
	D2						15	10.491,56
	D3						16	10.525,97
	D4						17	10.560,58
	D5						18	10.595,26
FD13020	D1	AUXILIAR TÈCNIC/A D'EQUIPAMENTS	F	JOD2	C2 (D)	C.M.	13	9.957,24
	D1.1						14	9.991,76
	D2						15	10.026,50
	D3						16	10.060,90
	D4						17	10.095,52
D5	18	10.130,21						
FD13021	D1	OPERADOR/A D'ATENCIÓ TELEFÒNICA	F	JP2	C2 (D)	C.E.	13	9.672,68
	D2						15	9.741,93
	D3						16	9.776,36
	D4						17	9.810,97
	D5						18	9.845,62
FD14027	D1	AGENT POLICIA LOCAL	F	JP1D2	C2 (D)	C.M.	14	13.930,40
	D2						15	13.965,15
	D3						16	13.999,57
	D4						17	14.034,18
	D5						18	14.068,85
FD14028	D1	AGENT POLICIA LOCAL	F	JP2D2	C2 (D)	C.M.	14	15.654,10

	D2						15	15.688,84
	D3						16	15.723,26
	D4						17	15.757,86
	D5						18	15.792,54
FD16044	D3	CONDUCTOR ALCALDIA	F	JPD1	C2 (D)	LLD	16	21.546,10
	D4						17	21.574,13
	D5						18	21.602,31
FD16045	D3	CAPORAL	F	JP1D2	C2 (D)	C.M.	16	19.750,57
	D4						17	19.778,61
	D5						18	19.806,79
FD16046	D3	CAPORAL	F	JP2D2	C2 (D)	C.M.	16	21.883,48
	D4						17	21.911,50
	D5						18	21.939,69
FC14019	C1	ADMINISTRATIU/VA	F	JOD1	C1 (C)	C.M.	14	9.590,64
	C2						16	9.659,76
	C3						18	9.729,07
	C4						20	9.798,35
	C5						22	9.906,29
FC14020	C1	ADMINISTRATIU/VA	F	JP1	C1 (C)	C.M.	14	9.623,64
	C1.1						15	9.629,09
	C2						16	9.692,80
	C3						18	9.762,09
	C4						20	9.831,35
	C5						22	9.939,32
FC14021	C1	ADMINISTRATIU/VA	F	JP1D1	C1 (C)	C.M.	14	11.241,97
	C2						16	11.311,11
	C3						18	11.380,43
	C4						20	11.449,70
	C5						22	11.557,65
FC14022	C1	ADMINISTRATIU/VA	F	JPD1	C1 (C)	C.M.	14	12.893,33
	C2						16	12.962,49
	C3						18	13.031,77
	C4						20	13.101,07
	C5						22	13.209,00
FC14023	C1	ADMINISTRATIU/VA	F	JO	C1 (C)	C.M.	14	7.972,27
	C1.1						15	8.007,01
	C2						16	8.041,42
	C3						18	8.110,69
	C4						20	8.179,99
	C5						22	8.287,92
FC14024	C1	ADMINISTRATIU/VA	F	JP2	C1 (C)	C.M.	14	11.274,99
	C2						16	11.344,14
	C3						18	11.413,43
	C4						20	11.482,69
	C5						22	11.590,66
FC15017	C1	TÈCNIC/A ESPECIALISTA BIBLIOTECA	F	JO	C1 (C)	C.E.	15	8.490,91
	C2						16	8.525,32
	C3						18	8.594,60
	C4						20	8.663,89
	C5						22	8.771,83
FC15018	C1	TÈCNIC/A ESPECIALISTA BIBLIOTECA	F	JOD2	C1 (C)	C.E.	15	9.687,90
	C2						16	9.722,30

	C3						18	9.791,59
	C4						20	9.860,86
	C5						22	9.968,82
FC15019	C1 C2 C3 C4 C5	TÈCNIC/A ESPECIALISTA EN EDUCACIÓ INFANTIL	F	JO	C1 (C)	C.E.	15 16 18 20 22	8.490,91 8.525,32 8.594,60 8.663,89 8.771,83
FC15020	C1 C2 C3 C4 C5	TÈCNIC/A ESPECIALISTA DINAMITZADOR/A SOCIOCULTURAL	F	JO	C1 (C)	C.E.	15 16 18 20 22	8.490,91 8.525,32 8.594,60 8.663,89 8.771,83
FC15021	C1 C2 C3 C4 C5	TÈCNIC/A ESPECIALISTA DINAMITZADOR/A SOCIOCULTURAL	F	JOD2	C1 (C)	C.E.	15 16 18 20 22	9.687,90 9.722,30 9.791,59 9.860,86 9.968,82
FC15031	C1 C2 C3 C4 C5	AGENT EXECUTIU	F	JP1	C1 (C)	C.E.	15 16 18 20 22	10.200,84 10.235,25 10.304,53 10.373,82 10.481,77
FC15032	C1 C2 C3 C4 C5	AGENT EXECUTIU	F	JPD1	C1 (C)	C.E.	15 16 18 20 22	13.586,45 13.620,85 13.690,15 13.759,45 13.867,38
FC15034	C1 C2 C3 C4 C5	TÈCNIC/A ESPECIALISTA DE SUPORT DE SISTEMES D'INFORMACIÓ	F	JPD1	C1 (C)	C.E.	15 16 18 20 22	13.586,45 13.620,85 13.690,15 13.759,45 13.867,38
FC15035	C1 C2 C3 C4 C5	TÈCNIC/A ESPECIALISTA EN SISTEMES INFORMÀTICS	F	JO	C1 (C)	C.E.	15 16 18 20 22	8.490,91 8.525,32 8.594,60 8.663,89 8.771,83
FC15036	C1 C2 C3 C4 C5	TÈCNIC/A ESPECIALISTA DELINEACIÓ	F	JO	C1 (C)	C.E.	15 16 18 20 22	8.490,91 8.525,32 8.594,60 8.663,89 8.771,83
FC15037	C1 C2 C3	INFORMADOR/A CIUTADÀ/NA	F	JPD1	C1 (C)	C.E.	15 16 18	13.586,45 13.620,85 13.690,15

	C4						20	13.759,45
	C5						22	13.867,38
FC15039	C1 C2 C3 C4 C5	TÈCNIC/A ESPECIALISTA EN INFORMÀTICA DE GESTIÓ	F	JO	C1 (C)	C.E.	15 16 18 20 22	8.490,91 8.525,32 8.594,60 8.663,89 8.771,83
FC15040	C1 C2 C3 C4 C5	TÈCNIC/A ESPECIALISTA BANC DE DADES	F	JO	C1 (C)	C.M.	15 16 18 20 22	8.490,91 8.525,32 8.594,60 8.663,89 8.771,83
FC15041	C1 C2 C3 C4 C5	TÈCNIC/A ESPECIALISTA SIG	F	JO	C1 (C)	C.E.	15 16 18 20 22	8.490,91 8.525,32 8.594,60 8.663,89 8.771,83
FC15042	C1 C2 C3 C4 C5	INFORMADOR/A CIUTADÀ/NA	F	JP1D1	C1 (C)	C.E.	15 16 18 20 22	11.800,10 11.800,10 11.800,10 11.800,10 11.800,10
FC15043	C1 C2 C3 C4 C5	INFORMADOR/A CIUTADÀ/NA	F	JO	C1 (C)	C.E.	15 16 18 20 22	8.490,91 8.525,32 8.594,60 8.663,89 8.771,83
FC15044	C1 C2 C3 C4 C5	TÈCNIC ESPECIALISTA DE SUPORT DE SISTEMES D'INFORMACIÓ	F	JP2	C1 (C)	C.E.	15 16 18 20 22	11.910,78 11.945,18 12.014,47 12.083,75 12.191,70
FC15045	C1 C2 C3 C4 C5	INSPECTOR D'OBRES I SERVEIS	F	JO	C1 (C)	C.E.	15 16 18 20 22	9.161,78 9.196,22 9.265,48 9.334,76 9.442,73
FC15046	C1 C2 C3 C4 C5	INSPECTOR D'OBRES I SERVEIS	F	JP2	C1 (C)	C.E.	15 16 18 20 22	12.677,45 12.711,86 12.781,15 12.850,45 12.958,38
FC15047	C1 C2 C3 C4 C5	TÈCNIC/A ESPECIALISTA DE GESTIÓ	F	JO	C1 (C)	C.M.	15 16 18 20 22	8.490,91 8.525,32 8.594,60 8.663,89 8.771,83
FC15048	C1	TÈCNIC/A ESPECIALISTA	F	JP2	C1 (C)	C.M.	15	11.910,78

	C2	BANC DE DADES					16	11.945,18
	C3						18	12.014,47
	C4						20	12.083,75
	C5						22	12.191,70
FC15049	C1	INFORMADOR/A TURÍSTIC	F	JP1	C1 (C)	C.E.	15	10.200,84
	C2						16	10.235,25
	C3						18	10.304,53
	C4						20	10.373,82
	C5						22	10.481,77
FC15050	C1	INFORMADOR/A CIUTADÀ/ANA	F	JP1	C1 (C)	C.E.	15	10.200,84
	C2						16	10.235,25
	C3						18	10.304,53
	C4						20	10.373,82
	C5						22	10.481,77
FC15051	C1	INFORMADOR/A CIUTADÀ/ANA	F	JP2	C1 (C)	C.E.	15	11.910,78
	C2						16	11.945,18
	C3						18	12.014,47
	C4						20	12.083,75
	C5						22	12.191,70
FC15052	C1	TÈCNIC/A ESPECIALISTA DE GESTIÓ	F	JP1	C1 (C)	C.E.	15	10.200,84
	C2						16	10.235,25
	C3						18	10.304,53
	C4						20	10.373,82
	C5						22	10.481,77
FC15053	C1	TÈCNIC/A ESPECIALISTA DE GESTIÓ	F	JP2	C1 (C)	C.E.	15	11.910,78
	C2						16	11.945,18
	C3						18	12.014,47
	C4						20	12.083,75
	C5						22	12.191,70
FC16047	C2	CAP DE LA SUBUNITAT INSTAL·LACIONS ESPORTIVES	F	JO	C1 (C)	C.E.	16	10.126,93
	C3						18	10.196,22
	C4						20	10.265,51
	C5						22	10.373,44
FC19070	C3	CAP D'UNITAT- SERGENT	F	JP1D2	C1 (C)	C.E.	19	20.507,90
	C4						20	20.536,05
	C5						22	20.623,73
FC22096	C5	SOTS-INSPECTOR POLICIA LOCAL	F	JPD1	C1 (C)	C.E.	22	26.536,12
FB19045	B1	TÈCNIC/A DE PREVENCIÓ DE RISCOS LABORALS	F	JO	A2 (B)	C.E.	19	11.125,08
	B2						21	11.158,56
	B3						23	11.202,16
	B4						25	11.245,96
	B5						26	11.292,99
FB19046	B1	EDUCADOR/A SOCIAL	F	JO	A2 (B)	C.M.	19	10.519,81
	B2						21	10.606,45
	B3						23	10.719,00
	B4						25	10.831,60

	B5						26	10.953,12
FB19047	B1	TÈCNIC/A GRAU MITJÀ DE GESTIÓ	F	JP2	A2 (B)	C.M.	19	13.831,16
	B2						21	13.917,77
	B3						23	14.030,33
	B4						25	14.142,92
	B5						26	14.264,46
FB19049	B1	TÈCNIC/A GRAU MITJÀ DE GESTIÓ	F	JO	A2 (B)	C.M.	19	9.549,16
	B2						21	9.635,77
	B2.1						22	9.739,49
	B3						23	9.748,35
	B4						25	9.860,97
B5	26	9.982,47						
FB19050	B1	TÈCNIC/A GRAU MITJÀ DE GESTIÓ	F	JOD1	A2 (B)	C.M.	19	11.647,52
	B2						21	11.734,15
	B3						23	11.846,73
	B4						25	11.959,32
	B5						26	12.080,85
FB19051	B1	TÈCNIC/A D'ASSESSORAMENT JURÍDIC	F	JOD1	A2 (B)	C.M.	19	11.647,52
	B2						21	11.734,15
	B3						23	11.846,73
	B4						25	11.959,32
	B5						26	12.080,85
FB19052	B1	ARQUITECTE/A TÈCNIC/A	F	JO	A2 (B)	C.M.	19	10.519,81
	B1.1						20	10.554,58
	B2						21	10.606,45
	B3						23	10.719,00
	B4						25	10.831,60
B5	26	10.953,12						
FB19053	B1	ARQUITECTE/A TÈCNIC/A	F	JOD1	A2 (B)	C.M.	19	12.686,14
	B2						21	12.772,77
	B3						23	12.885,33
	B4						25	12.997,94
	B5						26	13.119,45
FB19054	B1	TÈCNIC/A GRAU MITJÀ OBRA PÚBLICA	F	JOD1	A2 (B)	C.M.	19	12.686,14
	B2						21	12.772,77
	B3						23	12.885,33
	B4						25	12.997,94
	B5						26	13.119,45
FB19055	B1	TREBALLADOR/A SOCIAL	F	JO	A2 (B)	C.M.	19	10.519,81
	B2						21	10.606,45
	B3						23	10.719,00
	B4						25	10.831,60
	B5						26	10.953,12
FB19056	B1	EDUCADOR/A SOCIAL	F	JOD1	A2 (B)	C.M.	19	12.686,14
	B2						21	12.772,77
	B3						23	12.885,33
	B4						25	12.997,94
	B5						26	13.119,45
FB19057	B1	TÈCNIC/A EN OCUPACIÓ	F	JP2	A2 (B)	C.E.	19	14.940,87

	B2						21	15.027,48
	B3						23	15.140,07
	B4						25	15.252,65
	B5						26	15.374,19
FB19059	B1	TÈCNIC/A GRAU MITJÀ EN OBRA PÚBLICA	F	JP1	A2 (B)	C.M.	19	12.730,32
	B1.1						20	12.765,11
	B2						21	12.816,96
	B3						23	12.929,53
	B4						25	13.042,14
	B5						26	13.163,65
FB19061	B1	TÈCNIC/A GRAU MITJÀ EN SERVEIS SOCIALS	F	JO	A2 (B)	C.M.	19	10.519,81
	B2						21	10.606,45
	B3						23	10.719,00
	B4						25	10.831,60
	B5						26	10.953,12
FB19063	B1	TÈCNIC/A GRAU MITJÀ EN INFORMÀTICA DE GESTIÓ	F	JP2	A2 (B)	C.E.	19	14.940,87
	B2						21	15.027,48
	B2.1						22	15.083,59
	B3						23	15.140,07
	B4						25	15.252,65
	B5						26	15.374,19
FB19064	B1	TÈCNIC/A GRAU MITJÀ DESENVOLUPAMENT	F	JP1	A2 (B)	C.M.	19	12.730,32
	B2						21	12.816,96
	B3						23	12.929,53
	B4						25	13.042,14
	B5						26	13.163,65
FB19065	B1	TÈCNIC/A GRAU MITJÀ EN INFRASTRUCTURES INFORMÀTIQUES I TELECOMUNICACIONS	F	JOD1	A2 (B)	C.E.	19	12.686,14
	B2						21	12.772,77
	B3						23	12.885,33
	B4						25	12.997,94
	B5						26	13.119,45
FB19066	B1	TÈCNIC/A GRAU MITJÀ DE RRHH	F	JP1	A2 (B)	C.E.	19	12.730,32
	B2						21	12.816,96
	B3						23	12.929,53
	B4						25	13.042,14
	B5						26	13.163,65
FB19067	B1	TÈCNIC/A GRAU MITJÀ DE GESTIÓ SERVEIS A LA PERSONA	F	JO	A2 (B)	C.E.	19	10.519,81
	B2						21	10.606,45
	B3						23	10.719,00
	B4						25	10.831,60
	B5						26	10.953,12
FB19068	B1	TÈCNIC/A GRAU MITJÀ SERVEIS DEL TERRITORI	F	JO	A2 (B)	C.E.	19	10.519,81
	B2						21	10.606,45
	B3						23	10.719,00
	B4						25	10.831,60
	B5						26	10.953,12

FB19069	B1	TÈCNIC/A GRAU MITJÀ DE GESTIÓ	F	JOD2	A2 (B)	C.M.	19	11.048,02
	B2						21	11.134,64
	B3						23	11.247,22
	B4						25	11.359,83
	B5						26	11.481,34
FB19070	B1	TÈCNIC/A GRAU MITJÀ EN INFORMÀTICA DE GESTIÓ	F	JO	A2 (B)	C.E.	19	10.519,81
	B2						21	10.606,45
	B3						23	10.719,00
	B4						25	10.831,60
	B5						26	10.953,12
FB19071	B1	TÈCNIC/A DE PROTOCOL I RELACIONS PÚBLIQUES	F	JPD1	A2 (B)	LL.D.	19	17.845,24
	B2						21	17.931,86
	B3						23	18.044,42
	B4						25	18.157,02
	B5						26	18.278,56
FB19072	B1	TÈCNIC/A DE NÒMINES	F	JPD1	A2 (B)	C.E.	19	15.930,02
	B2						21	16.016,63
	B2.1						22	16.025,45
	B3						23	16.129,20
	B4						25	16.241,81
B5	26	16.363,32						
FB19073	B1	TÈCNIC/A D' ESTADÍSTICA	F	JPD1	A2 (B)	C.E.	19	15.930,02
	B2						21	16.016,63
	B2.1						22	16.025,45
	B3						23	16.129,20
	B4						25	16.241,81
B5	26	16.363,32						
FB19074	B1	TÈCNIC/A GRAU MITJÀ DE GESTIÓ	F	JPD1	A2 (B)	C.M.	19	15.930,02
	B2						21	16.016,63
	B2.1						22	16.025,45
	B3						23	16.129,20
	B4						25	16.241,81
B5	26	16.363,32						
FB19075	B1	TÈCNIC/A GRAU MITJÀ DE GESTIÓ	F	JP1	A2 (B)	C.M.	19	11.690,29
	B2						21	11.776,90
	B2.1						22	11.880,60
	B3						23	11.889,47
	B4						25	12.002,07
B5	26	12.123,61						
FB19076	B1	TÈCNIC/A GRAU MITJÀ-INSPECTOR DE SALUT	F	JO	A2 (B)	C.E.	19	9.549,16
	B2						21	9.635,77
	B3						23	9.748,35
	B4						25	9.860,97
	B5						26	9.982,47
FB19077	B1	COORDINADOR/A DEL PROGRAMA TRANSVERSAL D'IMMIGRACIÓ I CIUTADANIA	F	JP1D2	A2 (B)	C.E.	19	15.130,27
	B2						21	15.183,06
	B3						23	15.251,92
	B4						25	15.320,81

	B5						26	15.395,12
FB19078	B1	COORDINADOR/A DEL PROGRAMA TRANSVERSAL DE LES DONES	F	JOD2	A2 (B)	C.E.	19	12.865,39
	B2						21	12.918,18
	B3						23	12.987,07
	B4						25	13.055,95
	B5						26	13.130,24
FB19079	B1	COORDINADOR/A DEL PROGRAMA TRANSVERSAL D'INFÀNCIA I FAMÍLIA	F	JO	A2 (B)	C.E.	19	11.279,97
	B2						21	11.366,58
	B3						23	11.479,16
	B4						25	11.591,75
	B5						26	11.713,29
FB19080	B1	COORDINADOR/A DEL PROGRAMA TRANSVERSAL DE JOVENTUT	F	JPD1	A2 (B)	C.E.	19	18.029,30
	B2						21	18.115,90
	B3						23	18.228,49
	B4						25	18.341,09
	B5						26	18.462,62
FB19081	B1	COORDINADOR/A DEL PROGRAMA TRANSVERSAL DE PARTICIPACIÓ CIUTADANA	F	JP2	A2 (B)	C.E.	19	15.809,73
	B2						21	15.896,34
	B3						23	16.008,91
	B4						25	16.121,49
	B5						26	16.243,04
FB19082	B1	COORDINADOR/A DEL PROGRAMA TRANSVERSAL DE SOLIDARITAT I COOPERACIÓ	F	JOD1	A2 (B)	C.E.	19	13.499,55
	B2						21	13.586,16
	B3						23	13.698,75
	B4						25	13.811,35
	B5						26	13.932,87
FB19083	B1	TÈCNIC/A GRAU MITJÀ EN SALUT PÚBLICA	F	JO	A2 (B)	C.E.	19	9.549,16
	B2						21	9.635,77
	B3						23	9.748,35
	B4						25	9.860,97
	B5						26	9.982,47
FB21078	B2	CAP D'UNITAT DE PARCS I JARDINS URBANS	F	JO	A2 (B)	C.E.	21	11.953,00
	B3						23	12.065,55
	B4						25	12.178,16
	B5						26	12.299,70
FB21079	B2	CAP DE LA UNITAT DE RECAPTACIÓ EXECUTIVA	F	JO	A2 (B)	C.E.	21	11.953,00
	B3						23	12.065,55
	B4						25	12.178,16
	B5						26	12.299,70
FB21080	B2	CAP D'UNITAT DE CENTRES PROPIS	F	JO	A2 (B)	C.E.	21	11.953,00
	B3						23	12.065,55
	B4						25	12.178,16

	B5						26	12.299,70
FB21082	B2	CAP D'UNITAT DE TOPOGRAFIA	F	JO	A2 (B)	C.E.	21	11.953,00
	B3						23	12.065,55
	B4						25	12.178,16
	B5						26	12.299,70
FB21084	B2	CAP D'UNITAT DE BANC DE DADES, CADASTRE I INSPECCIÓ	F	JP2	A2 (B)	C.E.	21	16.686,46
	B3						23	16.799,03
	B4						25	16.911,64
	B5						26	17.033,16
FB21085	B2	CAP D'UNITAT DE FISCALITZACIÓ I CONTROL	F	JP1D1	A2 (B)	C.E.	21	16.639,12
	B2.1						22	16.695,22
	B3						23	16.751,69
	B4						25	16.864,29
FB21086	B2	CAP D'UNITAT DE GESTIÓ TRIBUTÀRIA	F	JP2	A2 (B)	C.E.	21	16.686,46
	B2.1						22	16.742,56
	B3						23	16.799,03
	B4						25	16.911,64
FB21087	B2	CAP D'UNITAT DE RECAPTACIÓ VOLUNTÀRIA	F	JPD1	A2 (B)	C.E.	21	19.005,87
	B2.1						22	19.061,96
	B3						23	19.118,44
	B4						25	19.231,04
FB21088	B2	CAP D'UNITAT DE L'OFICINA D'ATENCIÓ TRIBUTÀRIA	F	JP1	A2 (B)	C.E.	21	14.319,73
	B3						23	14.432,29
	B4						25	14.544,89
	B5						26	14.666,44
FB21089	B2	CAP D'UNITAT DE PROGRAMES I ACCIÓ SOCIAL	F	JP1D1	A2 (B)	C.E.	21	16.639,12
	B3						23	16.751,69
	B4						25	16.864,29
	B5						26	16.985,83
FB21090	B2	CAP D'UNITAT D'ATENCIÓ SOCIAL PRIMÀRIA	F	JP1D1	A2 (B)	C.E.	21	16.639,12
	B3						23	16.751,69
	B4						25	16.864,29
	B5						26	16.985,83
FB21092	B2	CAP D'UNITAT DE SALUT	F	JP2	A2 (B)	C.E.	21	16.686,46
	B3						23	16.799,03
	B4						25	16.911,64
	B5						26	17.033,16
FB21093	B2	CAP D'UNITAT D'ARXIU	F	JO	A2 (B)	C.E.	21	11.953,00
	B3						23	12.065,55
	B4						25	12.178,16
	B5						26	12.299,70
FB21094	B2	CAP D'UNITAT DE CIRCULACIÓ I TRANSPORTS	F	JP1	A2 (B)	C.E.	21	14.319,73
	B3						23	14.432,29

	B4						25	14.544,89
	B5						26	14.666,44
FB21095	B2 B3 B4 B5	CAP D'UNITAT DE COMPTABILITAT I GESTIÓ PRESSUPOSTÀRIA	F	JP2	A2 (B)	C.E.	21 23 25 26	16.903,81 17.016,39 17.128,99 17.250,51
FB21096	B2 B3 B4 B5	CAP D'UNITAT DE MANTENIMENT DE LA VIA PÚBLICA	F	JOD1	A2 (B)	C.E.	21 23 25 26	14.103,17 14.215,76 14.328,34 14.449,88
FB21097	B2 B3 B4 B5	CAP D'UNITAT DE SERVEIS ESPECÍFICS I ESPECIALITZATS	F	JP1D1	A2 (B)	C.E.	21 23 25 26	16.639,12 16.751,69 16.864,29 16.985,83
FB21098	B2 B3 B4 B5	CAP D'UNITAT DE GESTIÓ URBANÍSTICA	F	JP1	A2 (B)	C.E.	21 23 25 26	14.319,73 14.432,29 14.544,89 14.666,44
FB21100	B2 B3 B4 B5	CAP D'UNITAT DE RECURSOS HUMANS	F	JPD1	A2 (B)	C.E.	21 23 25 26	19.005,87 19.118,44 19.231,04 19.352,59
FB21101	B2 B3 B4 B5	CAP D'UNITAT DE REGISTRE I ACTES	F	JPD1	A2 (B)	C.E.	21 23 25 26	19.005,87 19.118,44 19.231,04 19.352,59
FB21102	B2 B3 B4 B5	CAP D'UNITAT DE PREVENCIÓ DE RISCOS	F	JP1	A2 (B)	C.E.	21 23 25 26	14.319,73 14.432,29 14.544,89 14.666,44
FB21103	B2 B3 B4 B5	CAP D'UNITAT DE L'OFICINA D'ATENCIÓ AL CIUTADÀ	F	JP2	A2 (B)	C.E.	21 23 25 26	16.686,46 16.799,03 16.911,64 17.033,16
FB21104	B2 B3 B4 B5	CAP D'UNITAT DE COMUNICACIONS DE DADES I SEGURETAT	F	JP1	A2 (B)	C.E.	21 23 25 26	14.319,73 14.432,29 14.544,89 14.666,44
FB21105	B2 B3 B4 B5	CAP D'UNITAT DE D'APLICACIONS A INTERNET	F	JP1	A2 (B)	C.E.	21 23 25 26	14.319,73 14.432,29 14.544,89 14.666,44
FB25109	B4	CAP DE SECCIÓ DE SERVEIS SOCIALS	F	JP1D1	A2 (B)	C.E.	25	17.801,58

	B5						26	17.923,11
FB25110	B4	CAP DE SECCIÓ D'EQUIPAMENTS MUNICIPALS	F	JDE	B	C.E.	25	28.711,72
	B5						26	28.758,75
FB25111	B4	CAP DE SECCIÓ DE MANTENIMENT DE LA VIA PÚBLICA	F	JOD1	A2 (B)	C.E.	25	15.126,37
	B5						26	15.126,37
FB25112	B4	CAP DE SECCIÓ D'EDUCACIÓ	F	JP1D1	A2 (B)	C.E.	25	17.801,58
	B5						26	17.923,11
FB25113	B4	CAP DE SECCIÓ DE SUPORT, PROGRAMACIÓ I QUALITAT	F	JP2	A2 (B)	C.E.	25	17.849,37
	B5						26	17.970,91
FB25114	B4	CAP DE SECCIÓ D'ORGANITZACIÓ	F	JO	A2 (B)	C.E.	25	12.725,07
	B5						26	12.823,78
FB25115	B4	CAP DE SECCIÓ D'EFICIÈNCIA ENERGÈTICA I XARXES	F	JP1	A2 (B)	C.E.	25	15.287,36
	B5						26	15.408,87
FB25116	B4	CAP DE COMPRES	F	JP2	A2 (B)	C.E.	25	17.849,37
	B5						26	17.970,91
FB26119	B5	INSPECTOR POLICIA LOCAL	F	JDE	A2 (B)	C.E.	26	28.928,41
FA20067	A1	COORDINADOR/A DEL PROGRAMA TRANSVERSAL DE LA GENT GRAN	F	JOD2	A1 (A)	C.E.	20	12.602,47
	A2						23	12.703,01
	A2.1						24	12.737,60
	A3						26	12.846,22
	A4						28	12.972,55
	A5						30	13.100,92
FA20068	A1	TÈCNIC/A SUPERIOR MEDI AMBIENT	F	JP1D2	A1 (A)	C.M.	20	15.049,75
	A2						23	15.150,29
	A3						26	15.293,48
	A4						28	15.419,83
	A5						30	15.548,21
FA20069	A1	TÈCNIC/A SUPERIOR ENGINYER	F	JP2	A1 (A)	C.M.	20	15.784,08
	A2						23	15.948,50
	A3						26	16.182,61
	A4						28	16.389,26
	A5						30	16.599,38
FA20070	A1	TÈCNIC/A SUPERIOR ENGINYER	F	JO	A1 (A)	C.M.	20	10.889,38
	A2						23	11.053,81
	A3						26	11.287,93
	A4						28	11.494,58
	A5						30	11.704,69
FA20071	A1	INSPECTOR/A TRIBUTARI	F	JO	A1 (A)	C.E.	20	10.889,38
	A2						23	11.053,81
	A3						26	11.287,93
	A4						28	11.494,58
	A5						30	11.704,69
FA20073	A1	TÈCNIC/A SUPERIOR	F	JO	A1 (A)	C.E.	20	10.889,38
	A2						23	11.053,81
	A3						26	11.287,93

	A4						28	11.494,58
	A5						30	11.704,69
FA20074	A1 A2 A3 A4 A5	TÈCNIC/A SUPERIOR ARQUITECTE	F	JO	A1 (A)	C.M.	20 23 26 28 30	10.889,38 11.053,81 11.287,93 11.494,58 11.704,69
FA20075	A1 A2 A3 A4 A5	TÈCNIC/A SUPERIOR DINAMITZACIÓ CIUTADANA	F	JPD1	A1 (A)	C.E.	20 23 26 28 30	18.182,09 18.346,53 18.580,65 18.787,27 18.997,42
FA20076	A1 A2 A3 A4 A5	TÈCNIC/A SUPERIOR DESENVOLUPAMENT EMPRESARIAL	F	JP1	A1 (A)	C.M.	20 23 26 28 30	13.336,63 13.501,03 13.735,17 13.941,79 14.151,95
FA20077	A1 A2 A3 A4 A5	TÈCNIC/A ADMINISTRACIÓ GENERAL	F	JO	A1 (A)	C.M.	20 23 26 28 30	10.889,38 11.053,81 11.287,93 11.494,58 11.704,69
FA20078	A1 A1.1 A2 A3 A4 A5	TÈCNIC/A SUPERIOR PSICÒLEG/OGA	F	JO	A1 (A)	C.M.	20 21 23 26 28 30	10.889,38 10.930,59 11.053,81 11.287,93 11.494,58 11.704,69
FA20079	A1 A1.1 A2 A3 A4 A5	TÈCNIC/A SUPERIOR EN ENGINYERIA INFORMÀTICA DE GESTIÓ	F	JP1	A1 (A)	C.E.	20 21 23 26 28 30	13.336,63 13.378,70 13.501,03 13.735,17 13.941,79 14.151,95
FA20081	A1 A2 A3 A4 A5	TÈCNIC/A SUPERIOR D'OCUPACIÓ	F	JO	A1 (A)	C.E.	20 23 26 28 30	10.889,38 11.053,81 11.287,93 11.494,58 11.704,69
FA20082	A1 A2 A3 A4 A5	TÈCNIC/A SUPERIOR D'OCUPACIÓ	F	JP1	A1 (A)	C.E.	20 23 26 28 30	13.336,63 13.501,03 13.735,17 13.941,79 14.151,95
FA20083	A1 A2	TÈCNIC/A SUPERIOR DE TURISME	F	JP1D1	A1 (A)	C.E.	20 23	15.733,99 15.898,40

	A3						26	16.132,53
	A4						28	16.339,16
	A5						30	16.549,30
FA20084	A1 A2 A3 A4 A5	TÈCNIC/A SUPERIOR EN ENGINYERIA INFORMÀTICA DE SISTEMES	F	JO	A1 (A)	C.E.	20 23 26 28 30	10.889,38 11.053,81 11.287,93 11.494,58 11.704,69
FA20085	A1 A2 A3 A4 A5	TÈCNIC/A SUPERIOR EN ENGINYERIA INFORMÀTICA DE GESTIÓ	F	JO	A1 (A)	C.E.	20 23 26 28 30	10.889,38 11.053,81 11.287,93 11.494,58 11.704,69
FA20086	A1 A2 A3 A4 A5	TÈCNIC/A SUPERIOR PROM.ECONÒMICA - COMERÇ I MERCATS	F	JP1	A1 (A)	C.E.	20 23 26 28 30	13.336,63 13.501,03 13.735,17 13.941,79 14.151,95
FA20087	A1 A2 A3 A4 A5	TÈCNIC/A SUPERIOR PROM.ECONÒMICA - TIC I SOCIETAT DE LA INFORMACIÓ	F	JP1	A1 (A)	C.E.	20 23 26 28 30	13.336,63 13.501,03 13.735,17 13.941,79 14.151,95
FA20088	A1 A2 A3 A4 A5	TÈCNIC/A SUPERIOR DE GESTIÓ DEL SISTEMA D'INDICADORS	F	JP1	A1 (A)	C.E.	20 23 26 28 30	13.336,63 13.501,03 13.735,17 13.941,79 14.151,95
FA20089	A1 A2 A3 A4 A5	TÈCNIC/A SUPERIOR DE CULTURA	F	JOD2	A1 (A)	C.E.	20 23 26 28 30	12.602,47 12.735,94 12.926,03 13.093,70 13.264,20
FA20090	A1 A1.1 A2 A3 A4 A5	TÈCNIC/A SUPERIOR DE CULTURA	F	JPD1	A1 (A)	C.E.	20 21 23 26 28 30	18.182,09 18.220,12 18.346,53 18.580,65 18.787,27 18.997,42
FA20091	A1 A2 A3 A4	TÈCNIC/A SUPERIOR D'EDUCACIÓ	F	JOD2	A1 (A)	C.E.	20 23 26 28	12.602,47 12.735,94 12.926,03 13.093,70

	A5						30	13.264,20
FA23101	A2	CAP D'UNITAT DEL SIG I INFORMACIÓ DE BASE	F	JPD1	A1 (A)	C.E.	23	20.316,96
	A3						26	20.551,08
	A4						28	20.757,73
	A5						30	20.967,86
FA23102	A2	CAP D'UNITAT DE PROGRAMARI DE GESTIÓ	F	JP1	A1 (A)	C.E.	23	15.055,39
	A3						26	15.289,52
	A4						28	15.496,14
	A5						30	15.706,28
FA23103	A2	CAP D'UNITAT D'EQUIPS INFORMÀTICS	F	JP1	A1 (A)	C.E.	23	15.055,39
	A3						26	15.289,52
	A4						28	15.496,14
	A5						30	15.706,28
FA23104	A2	CAP D'UNITAT D'INTERVENCIÓ AMBIENTAL	F	JP1D1	A1 (A)	C.E.	23	17.084,17
	A3						26	17.318,30
	A4						28	17.524,92
	A5						30	17.735,05
FA23105	A2	CAP DE LA UNITAT JURIDICO ADMINISTRATIVA DE SEGURETAT CIUTADANA I PROTECCIÓ CIVIL	F	JP1	A1 (A)	C.E.	23	15.055,39
	A3						26	15.289,52
	A4						28	15.496,14
	A5						30	15.706,28
FA26106	A3	CAP DE SECCIÓ D'ACTIVITATS	F	JP1D1	A1 (A)	C.E.	26	18.491,78
	A4						28	18.491,78
	A5						30	18.491,78
FA26107	A3	CAP DE SECCIÓ DE CULTURA	F	JP1	A1 (A)	C.E.	26	15.858,17
	A4						28	16.064,84
	A5						30	16.274,96
FA26108	A3	CAP DE SECCIÓ D'OCUPACIÓ	F	JDE	A1 (A)	C.E.	26	25.191,75
	A4						28	25.398,38
	A5						30	25.608,53
FA26109	A3	CAP DE SECCIÓ D'ESPORTS	F	JP1	A1 (A)	C.E.	26	15.858,17
	A4						28	16.064,84
	A5						30	16.274,96
FA26110	A3	CAP DE SECCIÓ JURIDICO ADMINISTRATIVA DEL SERV. TRESORERIA I G.TRIBUTÀRIA	F	JP1	A1 (A)	C.E.	26	15.858,17
	A4						28	16.064,84
	A5						30	16.274,96
FA26111	A3	CAP DE SECCIÓ DE PLANEJAMENT I GESTIÓ DEL SÒL	F	JP2	A	C.E.	26	18.901,66
	A4						28	19.108,29
	A5						30	19.318,42
FA26112	A3	CAP DE SECCIÓ D'ATENCIÓ A L'ACTIVITAT ECONÒMICA	F	JP1	A1 (A)	C.E.	26	15.858,17
	A4						28	16.064,84
	A5						30	16.274,96
FA26113	A3	CAP DE SECCIÓ DE REHABILITACIÓ URBANA	F	JDE	A1 (A)	C.E.	26	25.191,75
	A3.1						27	25.342,09

	A4						28	25.398,38
	A5						30	25.608,53
FA26114	A3 A4 A5	CAP DE SECCIÓ D'INTERVENCIÓ AMBIENTAL I PROTECCIÓ DE LA LEGALITAT	F	JP1D2	A1 (A)	C.E.	26 28 30	18.088,78 18.088,78 18.088,78
FA26115	A3 A4 A5	CAP DE SECCIÓ DE LLICÈNCIES D'OBRES	F	JP2	A1 (A)	C.E.	26 28 30	18.901,66 19.108,29 19.318,42
FA26116	A3 A4 A5	CAP DE SECCIÓ D'OBRA PÚBLICA	F	JP1	A1 (A)	C.E.	26 28 30	15.858,17 16.064,84 16.274,96
FA26117	A3 A4 A5	CAP DE SECCIÓ DE TRESORERIA	F	JDE	A1 (A)	C.E.	26 28 30	25.191,75 25.398,38 25.608,53
FA26118	A3 A4 A5	CAP DE SECCIÓ DE GESTIÓ TRIBUTÀRIA	F	JP2	A1 (A)	C.E.	26 28 30	18.901,66 19.108,29 19.318,42
FA26119	A3 A4 A5	CAP DE SECCIÓ DE NETEJA, RESIDUS I AGENDA 21	F	JP1	A1 (A)	C.E.	26 28 30	15.858,17 16.064,84 16.274,96
FA26120	A3 A4 A5	CAP DE SECCIÓ DE GESTIÓ I PATRIMONI	F	JP2	A1 (A)	C.E.	26 28 30	18.675,87 18.882,50 19.092,64
FA26121	A3 A4 A5	CAP DE SECCIÓ DE MOBILITAT	F	JP2	A1 (A)	C.E.	26 28 30	18.675,87 18.882,50 19.092,64
FA26122	A3 A4 A5	CAP DE SECCIÓ DE RECAPTACIÓ	F	JDE	A1 (A)	C.E.	26 28 30	25.191,75 25.398,38 25.608,53
FA26123	A3 A4 A5	CAP DE SECCIÓ DE RECURSOS HUMANS	F	JDE	A1 (A)	C.E.	26 28 30	25.191,75 25.398,38 25.608,53
FA26124	A3 A4 A5	CAP DE SECCIÓ DE L'OFICINA DEL POUM	F	JDE	A1 (A)	C.E.	26 28 30	25.191,75 25.398,38 25.608,53
FA26125	A3 A4 A5	CAP DE SECCIÓ DE PAISATGE	F	JP2	A1 (A)	C.E.	26 28 30	18.675,87 18.882,50 19.092,64
FA26126	A3 A4 A5	CAP DE SECCIÓ JURÍDICO ADMINISTRATIVA DE SEGURETAT CIUTADANA I PROTECCIÓ CIVIL	F	JDE	A1 (A)	C.E.	26 28 30	25.191,75 25.398,38 25.608,53
FA26128	A3 A4	CAP DE SECCIÓ D'ASSESSORAMENT JURÍDIC DEL SERVEI DEL TERRITORI	F	JDE	A1 (A)	C.E.	26 28	25.191,75 25.398,38

	A5						30	25.608,53
FA26129	A3 A4 A5	CAP DE SECCIÓ DE SUPORT CENTRAL DE L'ÀREA D'ECONOMIA, GOVERNACIÓ I SERV.TERRITORI	F	JDE	A1 (A)	C.E.	26 28 30	28.008,85 28.089,03 28.170,48
FA26130	A3 A4 A5	CAP DE SECCIÓ DE SUPORT CENTRAL DE L'ÀREA DELS SERV. PERSONES, P.TRANSV. I PROJ. CIUTAT	F	JDE	A1 (A)	C.E.	26 28 30	28.008,85 28.089,03 28.170,48
FA29118	A4 A5	CAP DE SERVEI DE SECRETARIA TÈCNICA I RÈGIM JURÍD. LOCAL	F	JDE	A1 (A)	LL.D.	29 30	35.221,03 35.374,61
FA29121	A4 A5	CAP DE SERVEI DE PAISATGE I MEDI AMBIENT	F	JDE	A1 (A)	LL.D.	29 30	35.221,03 35.374,61
FA29122	A4 A5	CAP DE SERVEI DE TECNOLOGIES I SISTEMES D'INFORMACIÓ	F	JDE	A1 (A)	LL.D.	29 30	35.221,03 35.374,61
FA29123	A4 A5	CAP DE SERVEI DE SERVEIS SOCIALS, SANITAT I PARTICIPACIÓ	F	JDE	A1 (A)	LL.D.	29 30	35.221,03 35.374,61
FA29124	A4 A5	CAP DE SERVEI D'ORGANITZACIÓ I RECURSOS HUMANS	F	JDE	A1 (A)	LL.D.	29 30	37.520,07 37.673,64
FA29125	A4 A5	CAP DE SERVEI DELS SERVEIS DEL TERRITORI	F	JDE	A1 (A)	LL.D.	29 30	37.520,07 37.673,64
FA29126	A4 A5	CAP DE SERVEI DE PROMOCIÓ ECONÒMICA, COMERÇ I TURISME	F	JDE	A1 (A)	LL.D.	29 30	37.520,07 37.673,64
FA29128	A4 A5	CAP DE SERVEI DE SEGURETAT CIUTADANA - CAP DE LA POLICIA LOCAL	F	JDE	A1 (A)	LL.D.	29 30	37.520,07 37.673,64
FA29129	A4 A5	CAP DE SERVEI D'ENSENYAMENT, CULTURA I ESPORTS	F	JDE	A1 (A)	LL.D.	29 30	37.520,07 37.673,64
FA29130	A4 A5	CAP DE SERVEI DE GERÈNCIA	F	JDE	A1 (A)	LL.D.	29 30	37.520,07 37.673,64
FA29131	A4 A5	CAP DE SERVEI D'EMERGÈNCIES I PROTECCIÓ CIVIL	F	JDE	A1 (A)	LL.D.	29 30	37.520,07 37.673,64
FA30127	A5	CAP DE SERVEI - SECRETARI GENERAL	F	JDE	A1 (A)	LL.D.	30	38.947,96
FA30128	A5	CAP DE SERVEI D'INTERVENCIÓ GENERAL - INTERVENTOR GENERAL	F	JPD1	A1 (A)	LL.D.	30	34.294,07
FA30129	A5	CAP DE SERVEI DE TRESORERIA GRAL. I GESTIÓ TRIBUTÀRIA - TRESORER/A GENERAL	F	JDE	A1 (A)	LL.D.	30	38.947,96

RELACIÓ DE LLOCS DE TREBALL DE PERSONAL LABORAL I TAULA SALARIAL 2013

CODI LLOC		DENOMINACIÓ DEL LLOC/CATEGORIA	VINCULACIÓ PLAÇA	TIPUS DE JORNADA	REQUISITS (Grup)	NIVELL DEL LLOC	SALARI JORNADA ORDINÀRIA 2013 (12 mesos)	PAGA EXTRA JUNY	PAGA EXTRA DESEMBRE	COMPLEMENT TIPUS DE JORNADA 2013
LE12001	E1	NETEJADOR/A	L	JO	AP (E)	12	15.048,93	1.254,08	1.254,08	
	E2					13	15.337,38	1.278,12	1.278,12	
	E3					14	15.624,40	1.302,03	1.302,03	
LE12002	E1	CONSERGE	L	JO	AP (E)	12	14.980,93	1.248,41	1.248,41	
	E2					13	15.280,96	1.273,41	1.273,41	
	E3					14	15.579,55	1.298,30	1.298,30	
LE12003	E1	CUINER/A	L	JO	AP (E)	12	16.327,13	1.360,59	1.360,59	
	E2					13	16.627,16	1.385,60	1.385,60	
	E3					14	16.925,75	1.410,48	1.410,48	
LE12004	E1	AJUDANT D'OBRES I SERVEIS	L	JO	AP (E)	12	15.747,65	1.312,30	1.312,30	
	E2					13	16.047,68	1.337,31	1.337,31	
	E3					14	16.346,28	1.362,19	1.362,19	
LE12005	E1	AJUDANT D'OBRES I SERVEIS CEMENTIRI	L	JP1	AP (E)	12	15.747,65	1.312,30	1.312,30	1.342,51
	E2					13	16.047,68	1.337,31	1.337,31	1.342,51
	E3					14	16.346,28	1.362,19	1.362,19	1.342,51
LE12008	E1	AUXILIAR D'EQUIPAMENTS	L	JP1	AP (E)	12	15.747,65	1.312,30	1.312,30	1.342,51
	E2					13	16.047,68	1.337,31	1.337,31	1.342,51
	E3					14	16.346,28	1.362,19	1.362,19	1.342,51
LE12010	E1	CONSERGE-NOTIFICADOR	L	JO	AP (E)	12	16.258,50	1.354,87	1.354,87	
	E2					13	16.558,52	1.379,88	1.379,88	
	E3					14	16.857,13	1.404,76	1.404,76	
LE12011	E1	AUXILIAR D'EQUIPAMENTS	L	JO	AP (E)	12	15.747,65	1.312,30	1.312,30	
	E2					13	16.047,68	1.337,31	1.337,31	
	E3					14	16.346,28	1.362,19	1.362,19	
LE12012	E1	AUXILIAR D'EQUIPAMENTS	L	JP2	AP (E)	12	15.747,65	1.312,30	1.312,30	2.685,05
	E2					13	16.047,68	1.337,31	1.337,31	2.685,05
	E3					14	16.346,28	1.362,19	1.362,19	2.685,05
LE12013	E1	CONDUCTOR	L	JO	AP (E)	12	17.025,43	1.418,79	1.418,79	
	E2					13	17.325,45	1.443,79	1.443,79	
	E3					14	17.624,06	1.468,67	1.468,67	
LE12014	E1	AJUDANT D'OBRES I SERVEIS CEMENTIRI	L	JP1D 2	AP (E)	12	15.747,65	1.312,30	1.312,30	2.282,28
	E2					13	16.047,68	1.337,31	1.337,31	2.282,28
	E3					14	16.346,28	1.362,19	1.362,19	2.282,28
LE12015	E1	AUXILIAR D'EQUIPAMENTS	L	JP1D 2	AP (E)	12	15.747,65	1.312,30	1.312,30	2.282,28
	E2					13	16.047,68	1.337,31	1.337,31	2.282,28
	E3					14	16.346,28	1.362,19	1.362,19	2.282,28
LE12016	E1	AUXILIAR D'EQUIPAMENTS	L	JOD2	AP (E)	12	15.747,65	1.312,30	1.312,30	939,77

	E2					13	16.047,68	1.337,31	1.337,31	939,77
	E3					14	16.346,28	1.362,19	1.362,19	939,77
LD13009	D1	AUXILIAR TÈCNIC/A D'EQUIPAMENTS	L	JO	C2 (D)	13	18.186,37	1.510,07	1.510,07	
	D1.1					14	18.484,98	1.534,96	1.534,96	
	D2					15	18.783,91	1.559,87	1.559,87	
	D3					16	19.083,30	1.584,82	1.584,82	
	D4					17	19.381,77	1.609,69	1.609,69	
	D5					18	19.681,02	1.634,63	1.634,63	
LD13010	D1	AUXILIAR TÈCNIC/A D'EQUIPAMENTS	L	JP1	C2 (D)	13	18.186,37	1.510,07	1.510,07	1.550,18
	D1.1					14	18.484,98	1.534,96	1.534,96	1.550,18
	D2					15	18.783,91	1.559,87	1.559,87	1.550,18
	D3					16	19.083,30	1.584,82	1.584,82	1.550,18
	D4					17	19.381,77	1.609,69	1.609,69	1.550,18
	D5					18	19.681,02	1.634,63	1.634,63	1.550,18
LD13011	D1	AUXILIAR ADMINISTRATIU/VA	L	JO	C2 (D)	13	16.461,37	1.366,32	1.366,32	
	D1.1					14	16.741,83	1.389,69	1.389,69	
	D2					15	17.058,91	1.416,12	1.416,12	
	D3					16	17.358,30	1.441,06	1.441,06	
	D4					17	17.656,78	1.465,94	1.465,94	
	D5					18	17.956,01	1.490,87	1.490,87	
LD13012	D1	AUXILIAR TÈCNIC/A D'EQUIPAMENTS	L	JP2	C2 (D)	13	18.186,37	1.510,07	1.510,07	3.100,33
	D2					15	18.783,91	1.559,87	1.559,87	3.100,33
	D3					16	19.083,30	1.584,82	1.584,82	3.100,33
	D4					17	19.381,77	1.609,69	1.609,69	3.100,33
	D5					18	19.681,02	1.634,63	1.634,63	3.100,33
LD13014	D1	TREBALLADOR/A FAMILIAR	L	JO	C2 (D)	13	20.103,33	1.669,82	1.669,82	
	D1.1					14	20.397,77	1.694,35	1.694,35	
	D2					15	20.692,57	1.718,92	1.718,92	
	D3					16	20.987,80	1.743,52	1.743,52	
	D4					17	21.282,15	1.768,05	1.768,05	
	D5					18	21.577,23	1.792,64	1.792,64	
LD13015	D1	TREBALLADOR/A FAMILIAR	L	JOD2	C2 (D)	13	20.103,33	1.669,82	1.669,82	1.196,93
	D2					15	20.692,57	1.718,92	1.718,92	1.196,93
	D3					16	20.987,80	1.743,52	1.743,52	1.196,93
	D4					17	21.282,15	1.768,05	1.768,05	1.196,93
	D5					18	21.577,23	1.792,64	1.792,64	1.196,93
LD13016	D1	AUXILIAR TÈCNIC/A D'EQUIPAMENTS	L	JOD2	C2 (D)	13	18.186,37	1.510,07	1.510,07	1.085,12
	D1.1					14	18.484,98	1.534,96	1.534,96	1.085,12
	D2					15	18.783,91	1.559,87	1.559,87	1.085,12
	D3					16	19.083,30	1.584,82	1.584,82	1.085,12
	D4					17	19.381,77	1.609,69	1.609,69	1.085,12
	D5					18	19.681,02	1.634,63	1.634,63	1.085,12
LD13017	D1	AUXILIAR TÈCNIC/A D'EQUIPAMENTS	L	JP1D 2	C2 (D)	13	18.186,37	1.510,07	1.510,07	2.635,29
	D1.1					14	18.484,98	1.534,96	1.534,96	2.635,29
	D2					15	18.783,91	1.559,87	1.559,87	2.635,29
	D3					16	19.083,30	1.584,82	1.584,82	2.635,29
	D4					17	19.381,77	1.609,69	1.609,69	2.635,29
	D5					18	19.681,02	1.634,63	1.634,63	2.635,29

LD13018	D1	AUXILIAR ADMINISTRATIU/VA	L	JOD1	C2 (D)	13	16.461,37	1.366,32	1.366,32	1.379,26
	D1.1					14	16.741,83	1.389,69	1.389,69	1.379,26
	D2					15	17.058,91	1.416,12	1.416,12	1.379,26
	D3					16	17.358,30	1.441,06	1.441,06	1.379,26
	D4					17	17.656,78	1.465,94	1.465,94	1.379,26
	D5					18	17.956,01	1.490,87	1.490,87	1.379,26
LD14015	D1	OFICIAL 1ª CONDUCTOR	L	JO	C2 (D)	14	18.643,91	1.548,20	1.548,20	
	D2					15	18.942,85	1.573,11	1.573,11	
	D3					16	19.242,25	1.598,06	1.598,06	
	D4					17	19.540,73	1.622,93	1.622,93	
	D5					18	19.839,96	1.647,87	1.647,87	
LD14016	D1	OFICIAL 1ª ELECTRICISTA	L	JO	C2 (D)	14	18.643,91	1.548,20	1.548,20	
	D2					15	18.942,85	1.573,11	1.573,11	
	D3					16	19.242,25	1.598,06	1.598,06	
	D4					17	19.540,73	1.622,93	1.622,93	
	D5					18	19.839,96	1.647,87	1.647,87	
LD14017	D1	OFICIAL 1ª FUSTER	L	JO	C2 (D)	14	18.643,91	1.548,20	1.548,20	
	D2					15	18.942,85	1.573,11	1.573,11	
	D3					16	19.242,25	1.598,06	1.598,06	
	D4					17	19.540,73	1.622,93	1.622,93	
	D5					18	19.839,96	1.647,87	1.647,87	
LD14018	D1	OFICIAL 1ª JARDINER	L	JO	C2 (D)	14	18.643,91	1.548,20	1.548,20	
	D2					15	18.942,85	1.573,11	1.573,11	
	D3					16	19.242,25	1.598,06	1.598,06	
	D4					17	19.540,73	1.622,93	1.622,93	
	D5					18	19.839,96	1.647,87	1.647,87	
LD14020	D1	OFICIAL 1ª MANYÀ I LLAUNER	L	JO	C2 (D)	14	18.643,91	1.548,20	1.548,20	
	D2					15	18.942,85	1.573,11	1.573,11	
	D3					16	19.242,25	1.598,06	1.598,06	
	D4					17	19.540,73	1.622,93	1.622,93	
	D5					18	19.839,96	1.647,87	1.647,87	
LD14022	D1	OFICIAL 1ª PALETA	L	JO	C2 (D)	14	18.643,91	1.548,20	1.548,20	
	D2					15	18.942,85	1.573,11	1.573,11	
	D3					16	19.242,25	1.598,06	1.598,06	
	D4					17	19.540,73	1.622,93	1.622,93	
	D5					18	19.839,96	1.647,87	1.647,87	
LD14023	D1	OFICIAL 1ª MECÀNIC	L	JO	C2 (D)	14	18.643,91	1.548,20	1.548,20	
	D2					15	18.942,85	1.573,11	1.573,11	
	D3					16	19.242,25	1.598,06	1.598,06	
	D4					17	19.540,73	1.622,93	1.622,93	
	D5					18	19.839,96	1.647,87	1.647,87	
LD14024	D1	OFICIAL 1ª PINTOR	L	JO	C2 (D)	14	18.643,91	1.548,20	1.548,20	
	D2					15	18.942,85	1.573,11	1.573,11	
	D3					16	19.242,25	1.598,06	1.598,06	
	D4					17	19.540,73	1.622,93	1.622,93	
	D5					18	19.839,96	1.647,87	1.647,87	
LD14027	D1	MONITOR/A ARTS PLÀSTIQUES	L	JO	C2 (D)	14	17.132,92	1.422,28	1.422,28	
	D2					15	17.431,86	1.447,19	1.447,19	
	D3					16	17.731,25	1.472,14	1.472,14	

	D4					17	18.029,73	1.497,02	1.497,02	
	D5					18	18.328,97	1.521,95	1.521,95	
LD14028	D1	OFICIAL 1ª CEMENTIRI	L	JP1	C2 (D)	14	18.643,91	1.548,20	1.548,20	1.587,44
	D2					15	18.942,85	1.573,11	1.573,11	1.587,44
	D3					16	19.242,25	1.598,06	1.598,06	1.587,44
	D4					17	19.540,73	1.622,93	1.622,93	1.587,44
	D5					18	19.839,96	1.647,87	1.647,87	1.587,44
LD14029	D1	OFICIAL 1ª CEMENTIRI	L	JP1D 2	C2 (D)	14	18.643,91	1.548,20	1.548,20	2.698,66
	D2					15	18.942,85	1.573,11	1.573,11	2.698,66
	D3					16	19.242,25	1.598,06	1.598,06	2.698,66
	D4					17	19.540,73	1.622,93	1.622,93	2.698,66
	D5					18	19.839,96	1.647,87	1.647,87	2.698,66
LC14001	C1	ADMINISTRATIU/IVA	L	JO	C1 (C)	14	19.133,59	1.496,75	1.496,75	
	C1.1					15	19.432,54	1.521,66	1.521,66	
	C2					16	19.731,92	1.546,61	1.546,61	
	C3					18	20.329,63	1.596,42	1.596,42	
	C4					20	20.927,97	1.646,28	1.646,28	
	C5					22	21.862,17	1.724,13	1.724,13	
LC15029	C1	MONITOR/A GIMNASTICA	L	JO	C1 (C)	15	19.591,13	1.534,87	1.534,87	
	C2					16	19.890,53	1.559,82	1.559,82	
	C3					18	20.488,25	1.609,63	1.609,63	
	C4					20	21.086,56	1.659,49	1.659,49	
	C5					22	22.020,79	1.737,35	1.737,35	
LC15030	C1	MONITOR/A MUSICA	L	JO	C1 (C)	15	19.591,13	1.534,87	1.534,87	
	C2					16	19.890,53	1.559,82	1.559,82	
	C3					18	20.488,25	1.609,63	1.609,63	
	C4					20	21.086,56	1.659,49	1.659,49	
	C5					22	22.020,79	1.737,35	1.737,35	
LC15031	C1	ENCARREGAT/DA EQUIPAMENTS	L	JO	C1 (C)	15	19.846,72	1.556,17	1.556,17	
	C2					16	20.146,09	1.581,12	1.581,12	
	C3					18	20.743,82	1.630,93	1.630,93	
	C4					20	21.342,14	1.680,79	1.680,79	
	C5					22	22.276,36	1.758,64	1.758,64	
LC15032	C1	ENCARREGAT/DA EQUIPAMENTS	L	JP1	C1 (C)	15	19.846,72	1.556,17	1.556,17	1.709,90
	C2					16	20.146,09	1.581,12	1.581,12	1.709,90
	C3					18	20.743,82	1.630,93	1.630,93	1.709,90
	C4					20	21.342,14	1.680,79	1.680,79	1.709,90
	C5					22	22.276,36	1.758,64	1.758,64	1.709,90
LC15033	C1	TÈCNIC/A ESPECIALISTA DE GESTIÓ	L	JO	C1 (C)	15	19.846,72	1.556,17	1.556,17	
	C2					16	20.146,09	1.581,12	1.581,12	
	C3					18	20.743,82	1.630,93	1.630,93	
	C4					20	21.342,14	1.680,79	1.680,79	
	C5					22	22.276,36	1.758,64	1.758,64	
LC15034	C1	TÈCNIC/A ESPECIALISTA DE GESTIÓ	L	JP1	C1 (C)	15	19.846,72	1.556,17	1.556,17	1.709,90
	C2					16	20.146,09	1.581,12	1.581,12	1.709,90
	C3					18	20.743,82	1.630,93	1.630,93	1.709,90
	C4					20	21.342,14	1.680,79	1.680,79	1.709,90

	C5					22	22.276,36	1.758,64	1.758,64	1.709,90
LC15035	C1	TÈCNIC/A ESPECIALISTA DESENVOLUPAMENT	L	JO	C1 (C)	15	19.846,72	1.556,17	1.556,17	
	C2					16	20.146,09	1.581,12	1.581,12	
	C3					18	20.743,82	1.630,93	1.630,93	
	C4					20	21.342,14	1.680,79	1.680,79	
	C5					22	22.276,36	1.758,64	1.758,64	
LC15037	C1	INFORMADOR/A CIUTADÀ/NA	L	JP1D 1	C1 (C)	15	19.846,72	1.556,17	1.556,17	3.385,64
	C2					16	20.146,09	1.581,12	1.581,12	3.385,64
	C3					18	20.743,82	1.630,93	1.630,93	3.385,64
	C4					20	21.342,14	1.680,79	1.680,79	3.385,64
	C5					22	22.276,36	1.758,64	1.758,64	3.385,64
LC15038	C1	INSPECTOR/A D'OBRES I SERVEIS	L	JO	C1 (C)	15	20.421,74	1.604,09	1.604,09	
	C2					16	20.721,12	1.629,04	1.629,04	
	C3					18	21.318,85	1.678,85	1.678,85	
	C4					20	21.917,19	1.728,71	1.728,71	
	C5					22	22.851,38	1.806,56	1.806,56	
LC15039	C1	ENCARREGAT/DA DE MAGATZEM	L	JO	C1 (C)	15	21.380,15	1.683,96	1.683,96	
	C2					16	21.679,56	1.708,91	1.708,91	
	C3					18	22.277,27	1.758,72	1.758,72	
	C4					20	22.875,60	1.808,58	1.808,58	
	C5					22	23.809,81	1.886,43	1.886,43	
LC15040	C1	TÈCNIC/A ESPECIALISTA COORDINADOR D'INSTAL·LACIONS ESPORTIVES	L	JO	C1 (C)	15	21.380,15	1.683,96	1.683,96	
	C2					16	21.679,56	1.708,91	1.708,91	
	C3					18	22.277,27	1.758,72	1.758,72	
	C4					20	22.875,60	1.808,58	1.808,58	
	C5					22	23.809,81	1.886,43	1.886,43	
LC15041	C1	TÈCNIC/A ESPECIALISTA COORDINADOR D'INSTAL·LACIONS ESPORTIVES	L	JP1	C1 (C)	15	21.380,15	1.683,96	1.683,96	1.837,69
	C2					16	21.679,56	1.708,91	1.708,91	1.837,69
	C3					18	22.277,27	1.758,72	1.758,72	1.837,69
	C4					20	22.875,60	1.808,58	1.808,58	1.837,69
	C5					22	23.809,81	1.886,43	1.886,43	1.837,69
LC15042	C1	TÈCNIC/A ESPORTIU/VA DE BASE	L	JO	C1 (C)	15	19.846,72	1.556,17	1.556,17	
	C2					16	20.146,09	1.581,12	1.581,12	
	C3					18	20.743,82	1.630,93	1.630,93	
	C4					20	21.342,14	1.680,79	1.680,79	
	C5					22	22.276,36	1.758,64	1.758,64	
LC15043	C1	TÈCNIC/A ESPECIALISTA D'ESPORTS	L	JO	C1 (C)	15	19.846,72	1.556,17	1.556,17	
	C2					16	20.146,09	1.581,12	1.581,12	
	C3					18	20.743,82	1.630,93	1.630,93	
	C4					20	21.342,14	1.680,79	1.680,79	
	C5					22	22.276,36	1.758,64	1.758,64	

LC15044	C1	INFORMADOR/A CIUTADÀ/NA	L	JO	C1 (C)	15	19.846,72	1.556,17	1.556,17	
	C2					16	20.146,09	1.581,12	1.581,12	
	C3					18	20.743,82	1.630,93	1.630,93	
	C4					20	21.342,14	1.680,79	1.680,79	
	C5					22	22.276,36	1.758,64	1.758,64	
LC15045	C1	TÈCNIC/A ESPECIALISTA MUSEU	L	JO	C1 (C)	15	19.846,72	1.556,17	1.556,17	
	C2					16	20.146,09	1.581,12	1.581,12	
	C3					18	20.743,82	1.630,93	1.630,93	
	C4					20	21.342,14	1.680,79	1.680,79	
	C5					22	22.276,36	1.758,64	1.758,64	
LC15046	C1	ENCARREGAT/DA EQUIPAMENTS CULTURALS	L	JOD2	C1 (C)	15	19.846,72	1.556,17	1.556,17	1.196,93
	C2					16	20.146,09	1.581,12	1.581,12	1.196,93
	C3					18	20.743,82	1.630,93	1.630,93	1.196,93
	C4					20	21.342,14	1.680,79	1.680,79	1.196,93
	C5					22	22.276,36	1.758,64	1.758,64	1.196,93
LC15047	C1	ENCARREGAT/DA EQUIPAMENTS ESPORTIUS	L	JP1D 2	C1 (C)	15	19.846,72	1.556,17	1.556,17	2.906,85
	C2					16	20.146,09	1.581,12	1.581,12	2.906,85
	C3					18	20.743,82	1.630,93	1.630,93	2.906,85
	C4					20	21.342,14	1.680,79	1.680,79	2.906,85
	C5					22	22.276,36	1.758,64	1.758,64	2.906,85
LC15048	C1	INFORMADOR/A CIUTADÀ/NA	L	JP1	C1 (C)	15	19.846,72	1.556,17	1.556,17	1.709,90
	C2					16	20.146,09	1.581,12	1.581,12	1.709,90
	C3					18	20.743,82	1.630,93	1.630,93	1.709,90
	C4					20	21.342,14	1.680,79	1.680,79	1.709,90
	C5					22	22.276,36	1.758,64	1.758,64	1.709,90
LC16042	C2	PROFESSOR/A ADJUNT ESCOLA D'ART	L	JO	C1 (C)	16	21.646,67	1.706,17	1.706,17	
	C3					18	22.244,39	1.755,98	1.755,98	
	C4					20	22.842,71	1.805,84	1.805,84	
	C5					22	23.776,93	1.883,69	1.883,69	
LC16044	C2	ENCARREGAT/DA BRIGADA JARDINERIA	L	JO	C1 (C)	16	22.030,04	1.738,12	1.738,12	
	C3					18	22.627,79	1.787,93	1.787,93	
	C4					20	23.226,10	1.837,79	1.837,79	
	C5					22	24.160,31	1.915,64	1.915,64	
LC16045	C2	ENCARREGAT/DA BRIGADA OBRES	L	JO	C1 (C)	16	22.030,04	1.738,12	1.738,12	
	C3					18	22.627,79	1.787,93	1.787,93	
	C4					20	23.226,10	1.837,79	1.837,79	
	C5					22	24.160,31	1.915,64	1.915,64	
LC16046	C2	ENCARREGAT/DA ELECTRICISTES	L	JO	C1 (C)	16	22.030,04	1.738,12	1.738,12	
	C2.1					17	22.328,52	1.762,99	1.762,99	
	C3					18	22.627,79	1.787,93	1.787,93	
	C4					20	23.226,10	1.837,79	1.837,79	
	C5					22	24.160,31	1.915,64	1.915,64	
LC16047	C2	ENCARREGAT/DA PALETES	L	JO	C1 (C)	16	22.030,04	1.738,12	1.738,12	

	C2.1					17	22.328,52	1.762,99	1.762,99	
	C3					18	22.627,79	1.787,93	1.787,93	
	C4					20	23.226,10	1.837,79	1.837,79	
	C5					22	24.160,31	1.915,64	1.915,64	
LC16049	C2	ENCARREGAT/DA BRIGADA CEMENTIRI	L	JP1D 2	C1 (C)	16	22.030,04	1.738,12	1.738,12	3.176,79
	C2.1					17	22.328,52	1.762,99	1.762,99	3.176,79
	C3					18	22.627,79	1.787,93	1.787,93	3.176,79
	C4					20	23.226,10	1.837,79	1.837,79	3.176,79
	C5					22	24.160,31	1.915,64	1.915,64	3.176,79
LB19048	B1	MESTRE/A LLAR D'INFANTS	L	JO	A2 (B)	19	22.851,29	1.644,67	1.644,67	
	B2					21	23.598,70	1.706,96	1.706,96	
	B3					23	24.571,91	1.788,06	1.788,06	
	B4					25	25.545,13	1.869,16	1.869,16	
	B5					26	26.594,16	1.956,58	1.956,58	
LB19049	B1	TÈCNIC/A GRAU MITJÀ EN INFORMÀTICA DE GESTIÓ	L	JO	A2 (B)	19	21.908,95	1.566,15	1.566,15	
	B2					21	22.656,35	1.628,43	1.628,43	
	B2.1					22	23.142,36	1.668,93	1.668,93	
	B3					23	23.629,56	1.709,53	1.709,53	
	B4					25	24.602,78	1.790,63	1.790,63	
	B5					26	25.651,81	1.878,05	1.878,05	
LB19052	B1	DIPLOMAT EN INFERMERIA	L	JO	A2 (B)	19	24.699,03	1.798,65	1.798,65	
	B2					21	25.446,43	1.860,94	1.860,94	
	B3					23	26.419,65	1.942,04	1.942,04	
	B4					25	27.392,88	2.023,14	2.023,14	
	B5					26	28.441,90	2.110,56	2.110,56	
LB19053	B1	TÈCNIC/A GRAU MITJÀ DE GESTIÓ	L	JOD1	A2 (B)	19	24.699,03	1.798,65	1.798,65	2.098,36
	B2					21	25.446,43	1.860,94	1.860,94	2.098,36
	B3					23	26.419,65	1.942,04	1.942,04	2.098,36
	B4					25	27.392,88	2.023,14	2.023,14	2.098,36
	B5					26	28.441,90	2.110,56	2.110,56	2.098,36
LB19054	B1	EDUCADOR/A SOCIAL	L	JOD1	A2 (B)	19	25.531,03	1.867,99	1.867,99	2.166,33
	B2					21	26.278,43	1.930,27	1.930,27	2.166,33
	B3					23	27.251,65	2.011,37	2.011,37	2.166,33
	B4					25	28.224,88	2.092,47	2.092,47	2.166,33
	B5					26	29.273,90	2.179,89	2.179,89	2.166,33
LB19055	B1	TÈCNIC/A GRAU MITJÀ DE SERVEIS SOCIALS	L	JO	A2 (B)	19	25.531,03	1.867,99	1.867,99	
	B2					21	26.278,43	1.930,27	1.930,27	
	B3					23	27.251,65	2.011,37	2.011,37	
	B4					25	28.224,88	2.092,47	2.092,47	
	B5					26	29.273,90	2.179,89	2.179,89	
LB19056	B1	TÈCNIC/A GRAU MITJÀ EN INFORMÀTICA DE GESTIÓ	L	JP2	A2 (B)	19	21.908,95	1.566,15	1.566,15	3.817,38
	B2					21	22.656,35	1.628,43	1.628,43	3.817,38
	B2.1					22	23.142,36	1.668,93	1.668,93	3.817,38
	B3					23	23.629,56	1.709,53	1.709,53	3.817,38

	B4					25	24.602,78	1.790,63	1.790,63	3.817,38
	B5					26	25.651,81	1.878,05	1.878,05	3.817,38
LB19057	B1	DIPLOMAT EN INFERMERIA	L	JP1D 2	A2 (B)	19	24.699,03	1.798,65	1.798,65	3.642,54
	B2					21	25.446,43	1.860,94	1.860,94	3.642,54
	B3					23	26.419,65	1.942,04	1.942,04	3.642,54
	B4					25	27.392,88	2.023,14	2.023,14	3.642,54
	B5					26	28.441,90	2.110,56	2.110,56	3.642,54
LB19058	B1	TÈCNIC/A DE SALUT LABORAL	L	JO	A2 (B)	19	26.050,45	1.911,27	1.911,27	
	B2					21	26.797,85	1.973,55	1.973,55	
	B3					23	27.771,06	2.054,66	2.054,66	
	B4					25	28.744,31	2.135,76	2.135,76	
	B5					26	29.793,33	2.223,18	2.223,18	
LB19059	B1	TÈCNIC/A EN PROTECCIÓ CIVIL	L	JO	A2 (B)	19	27.226,16	2.009,25	2.009,25	
	B2					21	27.973,56	2.071,53	2.071,53	
	B3					23	28.946,79	2.152,63	2.152,63	
	B4					25	29.920,01	2.233,73	2.233,73	
	B5					26	30.969,03	2.321,15	2.321,15	
LB19060	B1	TÈCNIC/A COORDINADOR ACTIVITATS ESPORTIVES	L	JP1D 2	A2 (B)	19	24.699,03	1.798,65	1.798,65	3.642,54
	B2					21	25.446,43	1.860,94	1.860,94	3.642,54
	B3					23	26.419,65	1.942,04	1.942,04	3.642,54
	B4					25	27.392,88	2.023,14	2.023,14	3.642,54
	B5					26	28.441,90	2.110,56	2.110,56	3.642,54
LB19061	B1	TÈCNIC/A GRAU MITJÀ DE GESTIÓ	L	JO	A2 (B)	19	24.699,03	1.798,65	1.798,65	
	B2					21	25.446,43	1.860,94	1.860,94	
	B3					23	26.419,65	1.942,04	1.942,04	
	B4					25	27.392,88	2.023,14	2.023,14	
	B5					26	28.441,90	2.110,56	2.110,56	
LB19062	B1	BIBLIOTECARI/ARIA	L	JOD2	A2 (B)	19	22.851,29	1.644,67	1.644,67	1.391,07
	B2					21	23.598,70	1.706,96	1.706,96	1.391,07
	B3					23	24.571,91	1.788,06	1.788,06	1.391,07
	B4					25	25.545,13	1.869,16	1.869,16	1.391,07
	B5					26	26.594,16	1.956,58	1.956,58	1.391,07
LB19063	B1	EDUCADOR/A SOCIAL	L	JO	A2 (B)	19	25.531,03	1.867,99	1.867,99	
	B2					21	26.278,43	1.930,27	1.930,27	
	B3					23	27.251,65	2.011,37	2.011,37	
	B4					25	28.224,88	2.092,47	2.092,47	
	B5					26	29.273,90	2.179,89	2.179,89	
LB19064	B1	BIBLIOTECARI/ARIA	L	JO	A2 (B)	19	22.851,29	1.644,67	1.644,67	
	B2					21	23.598,70	1.706,96	1.706,96	
	B3					23	24.571,91	1.788,06	1.788,06	
	B4					25	25.545,13	1.869,16	1.869,16	
	B5					26	26.594,16	1.956,58	1.956,58	
LB21064	B2	CAP DE LA UNITAT DE MANTENIMENT D'EDIFICIS	L	JO	A2 (B)	21	27.432,66	2.026,45	2.026,45	
	B2.1					22	27.918,69	2.066,96	2.066,96	
	B3					23	28.405,87	2.107,56	2.107,56	
	B4					25	29.379,11	2.188,66	2.188,66	

	B5					26	30.428,12	2.276,08	2.276,08	
LA20057	A1	PROFESSOR/A SUPERIOR CONSERVATORI	L	JO	A1 (A)	20	27.128,53	1.836,02	1.836,02	
	A2					23	28.549,93	1.954,47	1.954,47	
	A3					26	30.572,19	2.122,99	2.122,99	
	A4					28	32.359,62	2.271,95	2.271,95	
	A5					30	34.175,92	2.423,30	2.423,30	
LA20058	A1	PROFESSOR/A SUPERIOR ESCOLA D'ART	L	JO	A1 (A)	20	27.128,53	1.836,02	1.836,02	
	A2					23	28.549,93	1.954,47	1.954,47	
	A3					26	30.572,19	2.122,99	2.122,99	
	A4					28	32.359,62	2.271,95	2.271,95	
	A5					30	34.175,92	2.423,30	2.423,30	
LA20061	A1	TÈCNIC/A SUPERIOR ADVOCAT SERVEIS SOCIALS	L	JO	A1 (A)	20	27.917,86	1.901,80	1.901,80	
	A2					23	29.339,26	2.020,25	2.020,25	
	A3					26	31.361,53	2.188,77	2.188,77	
	A4					28	33.148,95	2.337,72	2.337,72	
	A5					30	34.965,26	2.489,08	2.489,08	
LA20063	A1	TÈCNIC/A SUPERIOR PSICÒLEG/OGA	L	JO	A1 (A)	20	27.917,86	1.901,80	1.901,80	
	A1.1					21	28.357,69	1.938,45	1.938,45	
	A2					23	29.339,26	2.020,25	2.020,25	
	A3					26	31.361,53	2.188,77	2.188,77	
	A4					28	33.148,95	2.337,72	2.337,72	
	A5					30	34.965,26	2.489,08	2.489,08	
LA21067	A1	DIRECTOR/A MUSEU	L	JO	A1 (A)	21	27.799,71	1.891,95	1.891,95	
	A2					23	28.772,91	1.973,05	1.973,05	
	A3					26	30.795,16	2.141,57	2.141,57	
	A4					28	32.582,59	2.290,53	2.290,53	
	A5					30	34.398,91	2.441,89	2.441,89	

El senyor Josep Maria Sala, del Grup Municipal de CIU, explica que el dictamen fa referència al pagament de les retribucions del personal funcionari i del personal laboral per a l'any 2013.

Manifesta que durant l'any 2013 s'ha agafat com a propis els condicionants prefixats per la Llei 17/2012 de 27 de desembre, dels Pressupostos Generals de l'Estat per a l'any 2013, quedant una situació de continuïtat com l'any 2012 i sense variacions.

L'alcalde sotmet el dictamen 4.2.1 a votació, i el Ple l'aprova per 11 vots afirmatius (11 GMCiU), i 13 abstencions (4 GMPSC, 3 GMERC, 2 GMPP, 2 GMPxC i 2 GMCUP) i, per tant, esdevé acord plenari amb el contingut que ha quedat reproduït.

5. ÀREA DE TERRITORI I PAISATGE

5.1 Regidoria delegada d'Urbanisme i Paisatge

5.1.1 Dictamen sobre aprovació provisional, si escau, de la modificació puntual del Pla General “Equipament sanitarioassistencial i espais lliures al Xup”.

El secretari presenta el dictamen del regidor delegat d'Urbanisme i Paisatge, de 8 de gener de 2013, que es transcriu a continuació:

“En data 20 de de setembre de 2012 el Ple de l'Ajuntament va aprovat inicialment la **MODIFICACIÓ PUNTUAL DEL PLA GENERAL EQUIPAMENT SANITARIOASSISTENCIAL I ESPAIS LLIURES AL XUP** de Manresa, promogut d'ofici per l'Ajuntament de Manresa, de conformitat amb allò que disposa l'article 85 TRLU.

L'expedient ha estat exposat al públic durant el termini d'un mes, prèvia publicació de l'anunci en els diaris *L'ARA* de 9 d'octubre i el *Regió7* de 23 d'octubre, i també en el *Butlletí Oficial de la Província* de 16 d'octubre, tots del 2012; així com en el tauler d'anuncis i a la pàgina web d'aquest Ajuntament durant el termini que va des del dia 9 d'octubre del 2012 fins el dia 10 de desembre de 2012.

Simultàniament a l'exposició pública, s'han sol·licitat els informes als organismes afectats per raó de la seva competència; és a dir, al Departament d'Agricultura, Ramaderia, Pesca, Alimentació i Medi Natural, així com informes de sostenibilitat ambiental, d'aigües i de carreteres al Departament de Territori i Sostenibilitat, ambdós de la Generalitat de Catalunya. Els oficis de sol·licitud van entrar en els esmentats Departaments en dates 2 i 8 d'octubre de 2012, respectivament.

En resposta, s'ha rebut en data 14 de desembre, informe de la Oficina Territorial d'Acció i Avaluació Ambiental de Barcelona, el qual assenyala la necessitat de recaptar informe de l'Agència Catalana de l'Aigua així com evitar, en la mesura del possible, l'ús d'aparcament i fomentar la retirada dels coberts existents als espais lliures proposats al sud del Xup. L'Agència Catalana de l'Aigua emet informe en data 20 de novembre (avançat per correu electrònic), favorable respecte al contingut del document, si bé amb alguna consideració quant al sistema de depuració i la inundabilitat de la riera de Rajadell, que han quedat recollides en el redactat que es sotmet a aprovació provisional. La Direcció General de Desenvolupament Rural emet informe favorable en data 12 de desembre, condicionada a la no afectació de les zones agràries i altres requeriments que s'han inclòs en la normativa del nou redactat. Resta pendent l'informe de Carreteres; tanmateix ha transcorregut el termini d'un mes des que fou sol·licitat.

Esmentar que en data 3 d'octubre (RE 52628) s'ha rebut l'informe definitiu sobre la resolució de la no subjecció ambiental de l'àmbit que s'havia sol·licitat per segona vegada en data 7 de juny i que s'havia rebut una còpia prèvia per correu electrònic.

Constatar que durant el tràmit d'exposició pública no s'ha presentat cap al·legació.

L'article 96.1 del Text refós de la Llei d'Urbanisme (Decret legislatiu 1/2010, de 3 d'agost, amb les modificacions derivades de la Llei 3/2012, de 22 de març) disposa que “les modificacions d'una figura de planejament urbanístic se subjecten a les mateixes disposicions que en regeixen la formació”. Les propostes de modificació han de justificar la necessitat d'aquesta, així com la conveniència i oportunitat, en relació amb els interessos públics i privats concurrents, aspecte aquest que ja fou analitzat en l'informe a l'aprovació inicial de la modificació.

En compliment de l'article 85.5 TRLU, s'han recavat pràcticament la totalitat dels informes dels organismes afectats per raó de la seva competència; i s'han introduït en el document d'aprovació inicial les modificacions derivades d'aquells com així es posa

de manifest en la Memòria. Aquestes consideracions no suposen canvis substancials definits a l'article 112 del Reglament de la Llei d'Urbanisme (Decret 305/2006, de 18 de juliol). En tot cas ha transcorregut el termini d'un mes que disposa l'article 85.5 TRLU, essent procedent prosseguir amb la tramitació de l'expedient (art. 83.3 Llei 30/1992, de 26 de novembre).

L'article 89.5 TRLU, prescriu l'obligatorietat d'atorgar l'aprovació provisional del Pla especial, un cop finalitzat el termini d'exposició pública de l'expedient, i de trametre'l a l'òrgan que n'hagi d'atorgar l'aprovació definitiva, que en aquest cas és la Comissió Territorial d'Urbanisme de la Catalunya Central. El termini per a l'aprovació provisional és de dos mesos des del finiment del període d'informació pública.

En virtut de l'article 22, lletra c), de la Llei 7/1985, de 2 d'abril, reguladora de les Bases del Règim Local, la competència per a l'aprovació que posi fi a la tramitació municipal dels plans i altres instruments d'ordenació previstos a la legislació urbanística correspon al Ple. També ho disposa l'article 52.2.c) del Text refós de la Llei municipal i de règim local

Així mateix, d'acord amb l'article 114.3 k), del Text refós de la Llei municipal i de règim local, els acords relatius a la tramitació dels plans i instruments d'ordenació urbanística, requereixen el vot favorable de la majoria absoluta del nombre legal de membres de la corporació.

Vist l'informe emès per la Cap de la Secció de Gestió Urbanística i Patrimoni de data 7 de gener de 2013.

El regidor delegat d'Urbanisme i Paisatge, un cop informat aquest dictamen per la comissió informativa i de control de Serveis del Territori i Paisatge, proposa al Ple de la Corporació l'adopció del següent:

A C O R D S

“1r. Aprovar provisionalment la Modificació puntual Pla General Equipament Sanitariossistencial i Espais Lliures al Xup, redactat pels serveis tècnics municipals de conformitat amb allò que disposa l'article 85.1 del Text Refós de la Llei d'Urbanisme (Decret legislatiu 1/2010, de 3 d'agost).

2n. Trametre a la Comissió Territorial d'Urbanisme de la Catalunya Central, per duplicat, exemplar de la modificació del Pla General aprovada provisionalment en l'apartat anterior, així com una còpia completa de l'expedient administratiu tramitat, als efectes de la seva aprovació definitiva, d'acord amb el que disposa l'article 80.a) en relació amb l'article 79 del Text Refós de la Llei d'Urbanisme (Decret legislatiu 1/2010, de 3 d'agost).”

El senyor Ramon Bacardit, del Grup Municipal de CIU, manifesta que el dictamen consisteix en una aprovació provisional d'un document aprovat inicialment pel Ple i que amb posterioritat es va exposar al públic durant el termini d'un mes sense que hi hagués cap al·legació.

Explica que també s'han rebut els informes favorables de l'Oficina Territorial d'Acció i Avaluació Ambiental, de l'Agència Catalana de l'Aigua i de la Direcció General de Desenvolupament Rural, recomanant unes consideracions recollides en el document per a la seva aprovació provisional.

Diu que també s'ha rebut l'informe definitiu sobre la no subjecció ambiental de l'àmbit que s'havia sol·licitat, per això sotmeten el document a l'aprovació provisional i demanen el vot favorable.

L'alcalde sotmet el dictamen 5.1.1 a votació, i el Ple l'aprova per unanimitat dels 24 membres presents, i per tant, esdevé acord plenari amb el contingut que ha quedat reproduït.

L'alcalde informa que hi ha tres sol·licituds per a intervenir en el punt de les proposicions, en la 6.1, en la 6.2 i 6.4, que es debatran conjuntament com va acordar la Junta de Portaveus, i en la 6.7.

6. PROPOSICIONS

6.1 Proposició dels Grups Municipals d'ERC, CiU, PSC i CUP en defensa de les pensions.

El secretari presenta la proposició dels Grup Municipals d'ERC, CiU, PSC i CUP, de 9 de gener de 2013, que es transcriu a continuació:

“El passat dia 30 de novembre el govern espanyol va aprovar el Reial Decret llei 28/2012 de mesures de consolidació i garantia del sistema de Seguretat Social. Aquest decret conté, entre altres mesures, la disposició de no revalorar les pensions en la quantia equivalent a la desviació entre l'IPC a 30 de novembre i la previsió d'inflació aplicada a les pensions a principis d'any. Per tant, la decisió del govern espanyol deixa sense efecte el dret a l'actualització de les pensions corresponent a l'exercici 2012. L'article 48 de la Llei General de Seguretat Social estableix l'obligació legal de revalorar les pensions tots els anys en el diferencial entre la inflació interanual registrada a 30 de Novembre (que enguany ha estat el 2,9%) i l'increment inicialment previst pel govern a principis d'anys (que va ser de l'1%). En conseqüència la pèrdua d'aquest dret suposa perdre l'1,9% de la quantia anual de les pensions del 2012, més la seva repercussió en les pensions dels anys següents, pèrdua que encara és més elevada a Catalunya, atès que l'IPC català és més alt.

Aquesta mesura constitueix un perjudici clar per a uns dels col·lectius socials més vulnerables, el dels pensionistes. És una mesura injusta i ineficaç que està intensificant els efectes de la crisi, deprimint la demanda interna intensament i afectant a l'activitat econòmica i a l'ocupació. En aquest cas, la decisió del govern espanyol equival a retirar 2.000 milions d'euros del potencial de consum dels jubilats i pensionistes l'any 2012 i uns altres 2.000 milions al llarg del 2013, en un moment en el que les pensions de molts pensionistes serveixen per ajudar a les necessitats de les seves famílies afectades per l'atur. A més cal recordar que aquesta no és la primera mesura que afecta al col·lectiu de pensionistes, molts dels quals tenen pensions molts baixes, especialment els que perceben les pensions mínimes i les vídues.

D'altra banda, es tracta d'una mesura contrària als principis més elementals del dret, ja que fins i tot la Constitució en el seu article 9.3 que estableix la irretroactivitat de les disposicions restrictives de drets individuals. Les potestats legislatives que té el govern de l'estat no permeten establir normes de caràcter retroactiu que limiten drets adquirits a través d'una determinada legislació. És paradoxal que els mateixos que utilitzen

habitualment la llei per defensar determinats interessos dels més poderosos, no dubtin a violar-la quan es tracta de col·lectius socials més febles, com ara els pensionistes.

Per tot això, les entitats i organitzacions signants d'aquest manifest –**Coordinadora de Jubilats i Pensionistes de Manresa, Federació d'Associacions de Veïns de Manresa, Federació d'Associacions de Veïns del Bages, els partits CiU, CUP, ERC, EUiA, ICV, PSC i els sindicats UGT i CCOO** - ens comprometem a impulsar una campanya en defensa de les pensions en el marc de la qual proposarem mobilitzacions al conjunt de la ciutadania. Sol·licitarem també als Ajuntament del Bages i al Consell Comarcal que prenguin acords en el mateix sentim i facilitarem l'enviament de queixes al Síndic de Greuges i/o a la Defensora del Poble per demanar que promoguin un recurs d'inconstitucionalitat contra el Reial Decret 28/2012.

Per tot això, el Ple de la Corporació Municipal acorda:

Primer.- Expressar el seu desacord amb la retallada de les pensions i amb el Reial Decret Llei 28/2012 de mesures de consolidació i garanties del sistema de Seguretat Social.

Segon.- Adreçar-se al Parlament de Catalunya, al Síndic de Greuges i/o a la Defensora del Poble, per demanar que d'acord amb les seves competències promoguin un recurs d'inconstitucionalitat contra el Reial Decret Llei 28/2012.”

L'alcalde [dóna la paraula a la senyora Josefina Dordal Pujadas, en representació de la Coordinadora de Jubilats i Pensionistes de Manresa, que ha sol·licitat intervenir en el Ple per defensar la proposició 6.1.](#)

La senyora Josefina Dordal, presidenta de la Coordinadora de Jubilats i Pensionistes de Manresa, i membre de la Plataforma en Defensa de les Pensions, agraeix l'oportunitat que se'ls ha donat per poder intervenir en el Ple per tal de defensar la moció en nom de tots els signants.

Aquestes últimes setmanes el govern de l'Estat ha retallat una de les coses que va assegurar insistentment, fins i tot poques setmanes abans, el propi President Rajoy i alguns dels seus ministres, que no tocaria les pensions.

Ho ha fet mitjançant el Reial Decret Llei 28/2012. Les conseqüències en línies generals són:

- No s'abona la paga dels endarreriments del 2012 compromesos per llei, derivats de la diferència entre l'increment inicial de l'1% i la inflació a 30 de novembre; del 2,9% (Índex Preus Consum = IPC), és a dir un 1,9% aplicat a tot l'any. Els jubilats i pensionistes catalans en surten més perjudicats perquè l'increment de l'IPC a Catalunya en aquest mateix període va ser del 3,6%.
- L'1,9% no es consolida i per tant es perd per sempre amb l'afegit que no es computa per calcular futures revaloritzacions de les pensions, les del 2013 i posteriors.
- L'increment de les pensions pel 2013, d'un 1% en general i d'un 2% per les inferiors a 1.000 euros, són absolutament insuficients per compensar les previsions d'inflació i no aborden cap millora significativa de les pensions mínimes, de viduïtat i del SOVI, que són de les més baixes d'Europa. (Mínimes de jubilació 618€, viduïtat 618€, SOVI 395 €, i lesno contributives...)

Les conseqüències són perjudicials per a un col·lectiu vulnerable, el de les persones jubilades i pensionistes, que entre això i els copagaments farmacèutics i sanitaris, ha vist un deteriorament important dels seus recursos. Un col·lectiu que en molts casos està ajudant a les seves famílies víctimes de l'atur i en molts altres casos tenen uns ingressos tant baixos que estan en situació de pobresa.

L'argument que s'ha fet servir per prendre aquestes decisions és el de sempre: "no hi ha diners". Però aquest argument que fan servir de forma recurrent els que governen, des de la troika comunitària -Comissió Europea, Banc Central i Fons Monetari Internacional-, continuant pels governs de l'Estat i de Catalunya, els fa plantejar diverses preguntes i poques respostes.

Consideren que és una mesura contrària als principis més bàsics del dret, i fins i tot contrària a la Constitució, que estableix que no es poden eliminar amb caràcter retroactiu drets individuals de les persones.

En aquest país, les persones jubilades i pensionistes són tractades injustament pel govern perquè es consideren despectivament com a improductives i econòmicament costoses per a l'administració.

Els governants ignoren perversament les aportacions realitzades per aquest col·lectiu al llarg de la seva vida; tant des d'una vessant laboral, amb la contribució del seu treball i les cotitzacions aportades, com des d'una vessant social, amb els seus esforços i sacrificis per millorar les condicions de vida en general. I ara aquest col·lectiu s'està convertint en un flotador de salvament per a moltes famílies condemnades per l'atur laboral i pel desnonament dels seus habitatges.

Per això la Plataforma proposa:

- Difondre aquest Manifest per les xarxes socials de les nostres entitats, també a mà a llars i residències d'avis, centres de salut,.....
- Impulsar la presentació de queixes al Síndic de Greuges i a la Defensora del Poble.
- Promoure mocions en el mateix sentit als Plens dels Ajuntaments de Manresa i Bages i del Consell Comarcal.
- Organitzar una concentració a Manresa el dia 31 de gener, a les 19 hores, a la Plaça Sant Domènec de Manresa, convocant-hi els jubilats i pensionistes, i en general a tots els ciutadans i ciutadanes a expressar la seva disconformitat amb les mesures del Govern de l'Estat i en defensa del dret de les persones a unes pensions dignes per ara i pel futur.

L'objectiu de tot plegat és aconseguir sensibilitzar la gent, que cal defensar les pensions, un recurs d'inconstitucionalitat que els doni la raó i lluitar per unes pensions dignes i justes. " LA VEU DEL POBLE ÉS NECESSÀRIA ".

Per tot això, han presentat aquesta MOCIÓ que tot seguit llegeix:

"MOCIÓ EN DEFENSA DE LES PENSIONS

El passat dia 30 de novembre el govern espanyol va aprovar el Reial Decret llei 28/2012 de mesures de consolidació i garantia del sistema de Seguretat Social. Aquest decret conté, entre altres mesures, la disposició de no revalorar les pensions

en la quantia equivalent a la desviació entre l' IPC a 30 de novembre i la previsió d'inflació aplicada a les pensions a principis d'any. Per tant, la decisió del govern espanyol deixa sense efecte el dret a l'actualització de les pensions corresponent a l'exercici 2012. L'article 48 de la Llei General de Seguretat Social estableix l'obligació legal de revalorar les pensions tots els anys en el diferencial entre la inflació interanual registrada a 30 de Novembre (que enguany ha estat el 2,9%) i l'increment inicialment previst pel govern a principis d'anys (que va ser de l'1%). En conseqüència la pèrdua d'aquest dret suposa perdre l'1,9% de la quantia anual de les pensions del 2012, més la seva repercussió en les pensions dels anys següents, pèrdua que encara és més elevada a Catalunya, atès que l' IPC català és més alt.

Aquesta mesura constitueix un perjudici clar per a uns dels col·lectius socials més vulnerables, el dels pensionistes. Es una mesura injusta i ineficax que està intensificant els efectes de la crisi, deprimint la demanda interna intensament i afectant a l'activitat econòmica i a l'ocupació. En aquest cas, la decisió del govern espanyol equival a retirar 2.000 milions d'euros del potencial de consum dels jubilats i pensionistes l'any 2012 i uns altres 2.000 milions al llarg del 2013, en un moment en el que les pensions de molts pensionistes serveixen per ajudar a les necessitats de les seves famílies afectades per l'atur. A més cal recordar que aquesta no és la primera mesura que afecta al col·lectiu de pensionistes, molts dels quals tenen pensions molts baixes, especialment els que perceben les pensions mínimes i les vídues.

D'altra banda, es tracta d'una mesura contrària als principis més elementals del dret, ja que fins i tot la Constitució en el seu article 9.3 que estableix la irretroactivitat de les disposicions restrictives de drets individuals. Les potestats legislatives que te el govern de l'estat no permeten establir normes de caràcter retroactiu que limiten drets adquirits a través d'una determinada legislació. Es paradoxal que els mateixos que utilitzen habitualment la llei per defensar determinats interessos dels més poderosos, no dubtin a violar-la quan es tracta de col·lectius socials més febles, com ara els pensionistes.

Per tot això, les entitats i organitzacions signants d'aquest manifest –**Coordinadora de Jubilats i Pensionistes de Manresa, Federació d'Associacions de Veïns de Manresa, Federació d'Associacions de Veïns del Bages, els partits CiU, CUP, ERC, EUiA, ICV, PSC i els sindicats UGT i CCOO** - ens comprometem a impulsar una campanya en defensa de les pensions en el marc de la qual proposarem mobilitzacions al conjunt de la ciutadania. Sol·licitarem també als Ajuntaments del Bages i al Consell Comarcal que prenguin acords en el mateix sentit i facilitarem l'enviament de queixes al Síndic de Greuges i/o a la Defensora del Poble per demanar que promoguin un recurs d'inconstitucionalitat contra el Reial Decret 28/2012.

Per tot això, demanem el Ple de la Corporació Municipal tingui en compte la nostra MOCIÓ i prengui els següents acords:

Primer.- Expressar el seu desacord amb la retallada de les pensions i amb el Reial Decret Llei 28/2012 de mesures de consolidació i garanties del sistema de Seguretat Social.

Segon.- Adreçar-se al Parlament de Catalunya, al Síndic de Greuges i/o a la Defensora del Poble, per demanar que d'acord amb les seves competències promoguin un recurs d'inconstitucionalitat contra el Reial Decret Llei 28/2012.”

La senyora Josefina Dordal acaba la seva intervenció agraïnt a tots els presents la seva atenció.

Tot seguit l'alcalde dóna la paraula als representants dels diferents Grups Municipals.

El senyor Joan Vinyes, portaveu del Grup Municipal d'ERC, manifesta que el seu grup votarà favorablement la moció i que els motius de votar en aquest sentit és perquè és un incompliment més de les promeses del Partit Popular i sobretot perquè es fa sobre un dels col·lectius més febles, sobre el qual ja s'acumulen altres tipus de mesures i de retallades.

Una gran part dels jubilats, a més a més, han de fer front moltes vegades a les necessitats de les seves famílies, dels fills o dels néts, i una jubilació que no es revaloritza, a l'hora de sumar la resta de mesures que també han de suportar, representa un perjudici clar per a un dels col·lectius socials més vulnerables, col·lectiu que representa un 25% sobre la població activa.

El que pot semblar que s'estalvia per un cantó, s'acaba pagant per un altre i aquest és un dels grans errors de l'administració, pensar que deixant de pagar una pensió s'estalvien diners, quan se sap que això afectarà negativament un col·lectiu tan gran de persones que caldrà ajudar per altres vies, ja sigui serveis socials o altres vies d'ajuda.

El GMERC considera que aquesta no és una bona mesura, a part que incompleix lleis superiors que impedeixen la no revalorització de les pensions i que és una mesura d'una certa covardia, cal retallar i es fa sobre un col·lectiu més feble que segurament té menys capacitat de mobilització i així no caldrà fer-ho a un col·lectiu com la banca o els grans terratinents. Només lluitant contra el frau fiscal s'estalviarien totes les retallades i la no revalorització de les pensions.

La senyora Auria Caus, del Grup Municipal de CiU, agraeix a la senyora Josefina Dordal la seva exposició, que el GMCiU també comparteix plenament. Manifesta que és injust que persones que han estat treballant tota la seva vida i que ho continuen fent, ja sigui socialment o en l'àmbit familiar, ara es trobin menystingudes i minvi el seu benestar a causa de la no actualització de les pensions.

Els jubilats i pensionistes i la societat es mereix que les persones grans visquin amb qualitat de vida i tinguin assegurat un envelliment digne. Per tots aquests motius el GMCiU vol expressar el seu desacord amb la disposició del govern central de no revalorar les pagues i se suma a la moció en defensa de les pensions.

El senyor José Luis Irujo, president del Grup Municipal del PSC, manifesta que no serà reiteratiu perquè la senyora Josefina Dordal ha explicat clarament el que pretén la moció, així com les persones que l'han precedit que han expressat el posicionament en contra d'aquest Reial Decret Llei que el que fa és passar per sobre d'un dels pilars de la societat, que és aquella paga, en molts casos de subsistència, que reben milions de persones.

Aquest és un dels col·lectius més vulnerables i desprotegits i que, a més a més en aquest moment està fent de sistema de protecció social informal, perquè no es pot oblidar que és el col·lectiu que està suportant les càrregues familiars dels fills i/o néts que en aquest moment estan a l'atur.

Li sobta que un Reial decret pugui passar per sobre d'una llei de rang superior, com és la Llei general de seguretat social, la qual ordena que les pensions hagin de ser revaloritzades any rere any, que sigui rectificada i derogada, de facto, per un reial decret.

Com s'ha dit també hi ha suficients proves que aquest Reial decret pot ser clarament anticonstitucional perquè estableix una irretroactivitat respecte a drets ja consolidats i el fet de promoure un recurs d'inconstitucionalitat té moltes possibilitats de ser resolt satisfactòriament.

Acaba dient que si ens tornem a equivocar en la forma d'afrontar aquesta crisi, segurament una de les més flagrants serà la que aquest Reial decret proposa, treure de la butxaca dels pensionistes uns 2.500 M€ no és un estalvi per a l'estat sinó que serà una despesa social afegida al drama que suposarà per a moltes persones, no per la pèrdua de poder adquisitiu sinó perquè molts pensionistes constitueixen un sistema de protecció social de caràcter informal, però molt visible i s'està carregant contra un dels col·lectius que caldria protegir al màxim.

El GMPSC votarà favorablement la moció.

El senyor Adam Majó, president del Grup Municipal de la CUP, celebra que a Manresa s'hagi creat aquesta Plataforma en defensa de les pensions.

Recorda que les pensions no és un problema de la gent gran, no s'està fent una plataforma en solidaritat a la gent gran sinó en solidaritat a tots nosaltres perquè tots som pensionistes en potència.

El GMCUP aprofita per comentar algunes de les afirmacions que es fan sovint sobre aquest tema. Es diu que el sistema farà fallida, que és insostenible.

Recorda que l'any 1995 ja es deia que l'any 2000 el sistema faria fallida, estem al 2013 i encara no ha fet fallida i no tan sols no ha fet fallida sinó que el 90% de la caixa de la reserva de pensions es fa servir per comprar deute públic d'altres estats i també de l'estat espanyol.

Amb la caixa de les pensions s'està finançant l'estat i aquest dedica bona part d'aquests diners a salvar la banca, que era la que feia aquells informes dient que el sistema de pensions faria fallida.

També s'ha dit que és una despesa inassumible quan aquí es destina un 10% del PIB a les pensions. Altres estats d'Europa, amb un PIB més alt hi dediquen un 13%, per tant no és cert que s'hi destini una quantitat inassumible.

Tampoc és cert el que afirmen sovint que per assegurar el futur el que cal fer és complementar les pensions públiques amb pensions privades. No és cert pel que ha dit i també perquè moltes d'aquestes pensions privades els últims anys han perdut valor perquè estan en fallida com els bancs que les proposaven, i no és cert que la solució sigui contractar pensions privades.

Per acabar diu que tampoc és cert que l'envelliment de la població ha de comportar necessàriament que el sistema s'hagi de modificar, perquè allò que compta no és el nombre de gent que cotitza sinó la riquesa que és capaç de crear aquesta gent que cotitza, i és evident que el treball és molt més productiu ara que fa quinze anys.

El PIB actual és molt més alt que el de fa quinze anys i si llavors no es deia que el sistema de pensions hagués d'entrar en fallida, per què es diu ara?

El GMCUP considera que cal tenir arguments perquè sovint es voldran justificar les retallades com a inevitables quan des del seu punt de vista no ho són en absolut.

El senyor Sebastià Llort, president del Grup Municipal de PxC, agraeix la intervenció de la senyora Josefina Dordal sobre aquest tema.

El GMPxC considera que aquesta situació és preocupant i que retallar costa molt poc, atès que la majoria de pensionistes tenen unes pensions molt baixes i com a conseqüència de la crisi han d'ajudar els seus familiars.

Comenta que els ciutadans europeus procedents del nord o del centre tenen una bona qualitat de vida, a diferència de la majoria de països de sudamèrica en què els jubilats tenen més dificultats per disposar d'una pensió digna.

Demana respecte i suport cap a la gent gran, que és qui ha fet possible que estiguem aquí i recorda que la proximitat que abans hi havia amb els avis actualment s'està perdent.

El GMPxC votarà favorablement a la proposició.

El senyor Domingo Beltran, portaveu del Grup Municipal del Partit Popular, diu que ja sap que les seves paraules no seran molt ben rebudes, en principi, perquè representa el partit que governa a Espanya actualment.

Manifesta que les decisions d'un govern sempre són dures, unes són fàcils de fer, però per la seva part, com a persona i en nom del grup que representa, tot el que s'ha dit en aquesta sala, tant per part de la senyora Josefina Dordal, en representació de la Plataforma en defensa de les pensions, com el que ha dit la resta de representants, podria en certa manera subscriure-ho.

Diu en certa manera perquè s'han dit molt bones paraules, tothom està d'acord que les persones grans representen aquest carinyo a què es referia el regidor de PxC i que són els que han treballat i gràcies al seu esforç hem arribat on som, i que tots acabarem essent pensionistes i tant de bo que ho poguem ser perquè podrem dir que hem cotitzat i haurem tingut la sort de tenir una feina.

Podria estar d'acord amb la majoria d'intervencions, però amb el que no està d'acord és amb l'aportació que ha fet el representant del GMPSC, senyor Irujo, que diu que la llei ordena que es revaloritzin les pensions i que el govern del Partit Popular, en aquest cas, no ha complert amb la llei. Li recorda que el maig del 2010 el PSOE quan governava va congelar les pensions unilateralment sense atènyer-se a la llei ni al pacte de Toledo, amb la qual cosa tots són responsables de llurs accions i cal tenir memòria històrica del que es parla.

El GMPP se sent molt identificat amb l'exposició feta dels sentiments i de la trista situació en què ens trobem. A ningú se li escapa que aquesta és una crisi ferotge i que la situació és gravíssima, però el que es demana en aquesta moció, tot i que en el fons hi estan d'acord, és declarar inconstitucional un Reial decret en base a un punt de la constitució, l'art. 9.3, que estableix que les lleis o les ordenances que siguin perjudicials per als drets de les persones no poden ser establertes amb caràcter retroactiu.

És cert, sempre seran amb caràcter retroactiu aquelles lleis, reglaments, reials decrets..., que puguin ser beneficiosos. En aquest cas aquest Reial decret no és amb

caràcter retroactiu, no reclama cap de les aportacions que ja s'han rebut, sinó que al tancament de l'exercici 2012-2013, que és quan correspon fer la revisió de l'IPC i l'assignació d'aquell complement, subvenció o aportació, però no com a una paga com a tal, no és amb caràcter retroactiu sinó simplement s'ha paralitzat temporalment donada la situació de crisi actual.

El GMPP no pot votar favorablement la proposició, tampoc la votarà negativament, però sí que s'abstindrà.

El senyor José Luis Irujo, president del Grup Municipal del PSC, manifesta que pel que fa a una de les afirmacions del senyor Beltran, cada cop que el Partit Popular vol escudar-se en relació a algunes de les seves decisions mira enrere per intentar buscar accions comparatives que puguin significar el mateix.

El que va succeir el 2010 no va ser una no actualització de les pensions, sinó que el que va succeir és que el sistema de pensions de l'Estat havia experimentat en els anys del 2008 al 2010 una revalorització per sobre de l'IPC i el que va fer el govern aquell any és no aplicar la regularització de l'IPC perquè els increments percentuals, és a dir, les actualitzacions al marge del que és l'actualització de l'IPC, ja s'havia produït amb escreix.

Les pensions van créixer molt en el període 2008-2010 per sobre de l'IPC i aquell any el que es va fer és no actualitzar l'increment de l'IPC perquè d'alguna manera estava absorbit pels increments que hi havia hagut en la revalorització de les pensions pels successius increments que es van produir.

El tema no és el mateix i una cosa que incomoda de forma reiterada i segurament després sortirà en la moció sobre els aturats i també tindrà la tentació d'intentar escudar-se amb algunes accions que ha fet el govern Socialista anteriorment al país, però el que va succeir el 2010 no és un incompliment de la llei sinó la no actualització de l'IPC perquè les pensions havien crescut en el període 2002-2010 per sobre de l'IPC.

L'alcalde dóna la paraula a la senyora Josefina Dordal perquè intervingui en el torn de rèplica.

La senyora Josefina Dordal respon al senyor Beltran que aquesta paga que reclamen es va generar el desembre del 2011, i quan ha estat l'hora de cobrar-la el govern els l'ha negat, cosa que consideren inconstitucional.

Diu també que si el govern del Partit Popular treballés més per investigar el frau fiscal i l'economia submergida potser no hauria calgut retallar les pensions.

En nom de la Plataforma en DEFENSA DE LES PENSIONS i de tots els signants del MANIFEST, agraeix el vot favorable i el suport rebut.

L'alcalde dóna la paraula al senyor Domingo Beltrán, que també ha demanat per intervenir.

El senyor Domingo Beltran, portaveu del Grup Municipal del Partit Popular, agraeix a la senyora Josefina Dordal l'aportació feta i entén que s'està parlant de la

revalorització de l'IPC del 2012 i per tant, és la paga compensatòria que correspondria cobrar aquest mes de febrer, és a dir, que no és amb caràcter retroactiu al 2011.

Diu que és cert que si la lluita contra el frau fiscal i l'economia submergida fos més exhaustiva seria una altra cosa.

Pel que fa a la intervenció de rèplica del senyor José Luis Irujo, diu que no li estava recordant la no pujada de l'IPC perquè ja s'havia apujat, sinó la congelació de les pensions a partir de maig del 2010, que va ser la decisió que el govern Socialista va prendre. No és el moment de debat entre partits sinó que es tracta d'atendre a aquesta moció que presentava la Plataforma i els que l'acompanyen.

L'alcalde sotmet la proposició 6.1 a votació, i el Ple l'aprova per 22 vots afirmatius (11 GMCiU, 4 GMPSC, 3 GMERC, 2 GMPxC i 2 GMCUP), i 2 abstencions (2 GMPP), i per tant, esdevé acord plenari amb el contingut que ha quedat reproduït.

L'alcalde explica que en Junta de Portaveus es va decidir que les proposicions 6.2 i 6.4 es debatrien conjuntament perquè tracten sobre temes similars.

6.2 Proposició del Grup Municipal de CiU en relació a l'alliberament del pagament de l'impost sobre l'increment de valor dels terrenys de naturalesa urbana a les persones i famílies afectades per processos de desnonament o lliurament de l'habitatge com a dació en pagament de deutes.

El secretari presenta la proposició del Grup Municipal de CiU, d'11 de gener de 2013, que es transcriu a continuació:

“La pèrdua de l'habitatge com a conseqüència de la impossibilitat de fer front al pagament de les quotes hipotecàries està sent una sagnant xacra que pot condemnar a l'exclusió social persones de la nostra ciutat.

Per tal de poder pal·liar els seus efectes, aquest Ajuntament va crear, amb caràcter preventiu, l'Oficina d'intermediació hipotecària amb la finalitat d'assessorar aquestes persones i famílies i d'oferir-los una eina d'intermediació dirigida pel Col·legi d'Advocats de Manresa, amb qui es va signar un conveni de col·laboració.

Malgrat això, s'ha de tenir en consideració que en els casos d'execució o transmissió forçosa judicial, així com en aquells casos en que, gracies a la intermediació, s'arriba a situacions de dacions en pagament, aquell qui fa lliurament de l'habitatge en pagament total o parcial del deute és subjecte passiu de l'impost sobre l'increment de valor dels terrenys de naturalesa urbana.

Al respecte, l'actual text refós de la llei d'hisendes locals no preveu que els ajuntaments, administració a qui pertoca la liquidació i recaptació de l'impost, puguin establir beneficis fiscals de tal manera que es veuen obligats a procedir a la seva íntegra aplicació.

Aquesta és una situació que considerem injusta, per una banda, però també ineficient, per l'altra, ja que condemnarà al pagament d'importantes quantitats a persones amb

extrema dificultat per afrontar el seu dia a dia, amb la qual cosa les podrà abocar a l'impagament del deute amb l'aplicació d'interessos i recàrrecs que puguin pertocar.

Per tot això, el Grup Municipal de Convergència i Unió proposa al Ple de la Corporació l'adopció dels següents:

ACORDS

Primer.- Eximir a les persones afectades per processos d'execució hipotecària o de dació en pagament de la càrrega que representa l'Impost sobre l'increment de valor de naturalesa urbana, quan la liquidació es realitzi pel lliurament o pèrdua del seu habitatge habitual.

Segon.- Ordenar als serveis tècnics municipals que formulin, abans del 31 de març d'enguany, una proposta administrativa que doni emparament legal als presents acords.

Tercer.- Instar el Govern i les Corts espanyoles que modifiquin la legislació de les hisendes locals, en el sentit que permeti l'establiment d'exempcions o bonificacions fiscals en l'Impost sobre l'increment de valor de naturalesa urbana per a aquelles transmissions de la propietat provinents d'execucions hipotecàries o conseqüència de la dació en pagament com a fórmula de pagament de deutes contrets per la compra de l'habitatge. “

6.4 Proposició del Grup Municipal de la CUP per declarar Manresa com a municipi lliure de desnonaments i en defensa activa del dret a l'habitatge.

[El secretari presenta la proposició del Grup Municipal de la CUP, d'11 de gener de 2013, que es transcriu a continuació:](#)

“Atès que abans de l'esclat de la crisi les entitats financeres van facilitar préstec per damunt del valor de l'habitatge a milers de famílies que comprometien més del 50% del seus ingressos i amb uns terminis cada vegada més llargs, cosa que ha contribuït a generar un dels sobre-endeutaments privats més alts del món.

Atès que segons les dades del Consell General del Poder Judicial, en matèria d'execucions hipotecàries, i tal com ja va predir la Plataforma d'Afectats per la Hipoteca, el 2012 s'aprecia un increment dels procediments: 67.537 entre gener i setembre. En el mateix període de l'any anterior s'havien produït 57.103. Això és a causa de l'aprofundiment de la crisi i l'augment de l'atur, però també és fruit dels refinançaments suïcides realitzats pels bancs en anys anteriors per maquillar la seva morositat.

Atès que quan això succeeix, les famílies no només s'enfronten a la pèrdua del seu habitatge sinó també a una condemna financera de per vida: l'entitat bancària interposa una demanda i s'inicia el procés d'execució hipotecària que finalitza amb la subhasta de l'immoble. Si la subhasta queda deserta (cosa que en l'actual context de crisi succeeix en més del 90% dels casos), amb la llei vigent l'entitat bancària s'adjudica l'habitatge pel 50% del valor de taxació i segueix reclamant el pagament de el deute restant, més els interessos i costes judicials, a les persones en situació d'insolvència, mitjançant l'embargament de nòmines, comptes, etc, així com embargaments als avaladors. És a dir, a més de perdre l'habitatge, milers de famílies

s'enfronten a una condemna financera de per vida que es tradueix en una condemna a l'exclusió social i a l'economia submergida.

Atès que aquesta legislació que permet que les entitats financeres s'adjudiquin els habitatges pel 50% del valor de taxació no només és anòmala i no té comparativa amb les legislacions d'altres països del nostre entorn, sinó que a més era desconeguda per les famílies quan van signar els contractes hipotecaris. Fet que es suma a la publicitat enganyosa amb la que es van comercialitzar la majoria d'aquestes hipoteques, a la sobrevaloració en les taxacions i al llenguatge de difícil comprensió utilitzat en els contractes i, que ara es descobreix que en molts casos amagava tot tipus de clàusules abusives, com és el cas de les clàusules sòl.

Atès que considerem inadmissible i totalment injust que en un Estat social i democràtic de dret, totes les conseqüències de la crisi recaiguin sobre la part més vulnerable del contracte hipotecari i en canvi les entitats financeres, en bona mesura responsables de l'actual crisi, rebin ajudes milionàries que surten dels impostos, sense haver d'assumir cap responsabilitat, alhora que segueixen generant milers de milions de beneficis anuals. Considerant que tot el aquí exposat vulnera l'actual marc jurídic, ja que el dret a l'habitatge és un mandat constitucional, especialment recollit en l'article 47 de la Constitució espanyola, que diu:

"Tots els espanyols tenen dret a un habitatge digne i adequat. Els poders públics promouran les condicions necessàries i establiran les normes pertinents per fer efectiu aquest dret ... "

però també en l'article 33, que limita clarament el dret a la propietat privada al compliment de la seva funció social (i que a dia d'avui s'incompleix sistemàticament en els pisos buits acumulats per bancs i caixes), o en el article 24, que garanteix la tutela judicial (vulnerat en els processos de execucions hipotecàries on es produeix clara indefensió). així com els compromisos jurídics en matèria de dret a l'habitatge assumits per l'estat espanyol en ratificar tractats internacionals vinculants com són, entre altres, la Declaració Universal de Drets Humans (article 25) i el Pacte Internacional de Drets Econòmics, socials i Culturals (Article 11), especialment a partir de la seva Observació General número 4 -que concreta el contingut del dret a un habitatge adequat i l'Observació General n ° 7- que defineix els desallotjaments forçosos com una de les principals vulneracions del dret a l'habitatge.

Atès que tot el aquí exposat depèn bàsicament d'una normativa de competència estatal, però els efectes dramàtics es concreten en l'àmbit municipal, ja que és als ajuntaments a on es dirigeixen majoritàriament les persones i famílies afectades a la recerca d'ajuda. Així, els ajuntaments es converteixen en doblement perjudicats: en primer lloc perquè es vulneren els drets fonamentals dels seus ciutadans, en segon lloc, perquè en ple context de crisi, quan els recursos són més escassos que mai, reben totes les peticions d'ajuda de les persones i famílies empobrides.

Considerant que la pèrdua d'habitatge priva a l'individu o la família de tota residència, i que, al seu torn, l'absència de residència els exclou de tota via administrativa, comportant per això la pèrdua de drets, impedit a les persones afectades realitzar-se tant professional com familiarment.

Atès que al Bages s'ha constituït la Plataforma d'Afectades per l'Hipoteca i el Capitalisme PAHC Bages per intentar donar resposta als possibles afectats i, ha establert un protocol d'actuació coordinat entre habitatge i serveis socials, tot i que saben que la solució a la problemàtica és competència estatal, els seus efectes

dramàtics es concreten en l'àmbit municipal, i és als ajuntament on s'adrecen majoritàriament les persones i famílies.

Atès que al darrera de cada desnonament hipotecari, -encara més quan suposen el manteniment d'un deute en forma de condemna financera- hi trobem una situació realment dramàtica, i una injustícia social. El grups municipals signants creiem i estem convençuts que aquestes situacions no es resolen amb accions judicial ni policials, sinó amb mesures polítiques i socials.

Atès que el desembre de 2011, el ple de l'ajuntament de Manresa va aprovar una moció amb 10 acords sobre diverses mesures, algunes d'elles de caràcter local.

Atès que, malgrat els avenços en coordinació de l'assessoria legal a algunes persones afectades, aquestes mesures no han servit per aturar els desnonaments ni per aconseguir increments significatius de resolucions favorables als afectats amb la dació en pagament de la vivenda.

Lamentem que no s'hagi treballat sincerament per trobar una solució al drama dels desnonaments. De fet la declaració dels alcaldes i alcaldesses rebutja el Reial Decret aprovat pel Govern perquè " no soluciona el problema en la seva dimensió real, ja que queden excloses de les mesures milers de famílies que seguiran patint igual que ara la seva dramàtica situació.

Denunciem que no es té un compromís ferm dels actors polítics i financers per tal de reformar en profunditat la normativa en matèria hipotecària per acabar amb els actuals abusos dels bancs.

Per tot això el Grup Municipal de la CUP de l'Ajuntament de Manresa sotasignant, **a petició de la Federació d'Associacions de Veïns de Manresa i de la Plataforma d'Afectades per la Hipoteca i el Capitalisme del Bages**, proposa al ple de la corporació els acords següents:

1. Que es ratifiqui en la declaració de desembre de 2011 de declarar Manresa com a municipi lliure de desnonaments i en defensa del dret a l'habitatge.
2. Sol·licitar a les instàncies judicials generals i locals que es paralitzin tots els desnonaments d'execucions hipotecàries fins que entri en vigor el nou marc legal. En tot cas, la paralització d'aquests desnonaments ha de suposar també, la paralització dels interessos de demora del deute. Entre els canvis legislatius proposats, es demana la reforma profunda de la Llei Hipotecària així com la incorporació de la dació en pagament com a última solució en el cas de pèrdua de l'habitatge.
3. Reclamar l'existència d'una legislació de "segona oportunitat " per a les famílies així com la recerca d'una solució per a aquelles persones que han patit el desnonament amb anterioritat.
4. Davant la impossibilitat per part dels ajuntament d'ampliar el parc públic d'habitatges de lloguer social, demanar que les entitats financeres cedeixin el seu parc d'habitatges buits als ajuntaments per emergències socials.

5. Estudiar l'aplicació de mesures que penalitzin l'ús antisocial dels habitatges, des d'una recàrrega de l'IBI fins a la possible expropiació de l'usdefruit.

5. Continuar oferint des de l'Ajuntament un servei d'orientació, assessorament i mediació adreçat a les persones amb dificultats de pagament de crèdits hipotecaris i risc de pèrdua de domicili habitual, i a les immerses en procediments d'execució hipotecària, per tal de trobar alternatives que no comportin la negació del dret a l'habitatge.

6. Una revisió dels protocols d'actuació de serveis socials perquè, entre altres coses, cap família sigui amenaçada de perdre la custòdia dels seus fills a causa d'un desnonament i per aconseguir ajornaments, com per exemple sol·licitant al jutjat la suspensió del llançament motivada per la recerca d'un allotjament alternatiu.

7. Fer possible un servei de seguiment periòdic de la situació global de l'habitatge a Manresa, en especial dels processos d'execució hipotecària i desnonaments, sol·licitant als jutjats, informació sobre els processos en curs i els d'execució previstos mitjançant una Comissió Mixta presidida per l'ajuntament amb la participació d'altres actors com els organismes judicials locals i la Plataforma d'Afectades per l'Hipoteca del Bages.

8. Decretar l'exempció del pagament de l'impost de plusvàlua (Impost sobre l'increment de valor de terrenys de naturalesa urbana), per les persones afectades que pateixin la pèrdua de la seva vivenda en subhasta i per aquelles que aconseguixin la dació de la vivenda en pagament del deute.

9. Ordenar a la guàrdia urbana que no presti suport a la policia judicial en el llançament de les persones empadronades a la seva residència habitual.

10. Donar trasllat d'aquests acords a la Comissió d'Habitatge del Congrés dels Diputats i als diferents grups parlamentaris, a la Mesa del Parlament de Catalunya, a l'Associació Espanyola de la Banca AEB i a la CECA (Confederació Espanyola de Cajas de Ahorro), al cap de la policia local i, als Directors/es de les entitats bancàries que disposin d'oficines en el nostre terme municipal, a la Plataforma d'Afectats per la Hipoteca, a la Plataforma Stop Desnonaments, a la Plataforma d'Afectades per la Hipoteca i el Capitalisme del Bages i a les Associacions de Veïns del municipi."

[El secretari presenta l'esmena del Grup Municipal de CiU, de 17 de gener de 2013, a la proposició 6.4 del Grup Municipal de la CUP.](#)

"A l'acord 8: Substituir el text des de l'inici fins a la coma per: "Garantir l'exempció de la càrrega que representa l'impost sobre l'increment de valor de terrenys de naturalesa urbana".

A l'acord 9: Afegir, abans del punt final, "en virtut de la prevalença de la raó social".

L'alcalde assenyala que la Federació d'Associacions de Veïns de Manresa ha sol·licitat la intervenció del senyor Antonio Delgado Gómez per defensar la proposició presentada pel Grup Municipal de la CUP i, tot seguit, li cedeix la paraula.

El senyor Antonio Delgado es presenta davant del Ple com un afectat per la hipoteca. Explica que abans de l'esclat de la crisi les entitats financeres van facilitar préstec per damunt del valor de l'habitatge i diu que, segons les dades del Consell General del Poder Judicial, durant el 2012 s'ha apreciat un increment dels procediments d'execució hipotecària.

Assenyala que quan això succeeix, les famílies no només s'enfronten a la pèrdua del seu habitatge sinó també a una condemna financera de per vida perquè, a més de perdre l'habitatge, milers de famílies s'enfronten a la condemna de l'exclusió social i a l'economia submergida.

Diu que aquesta legislació és anòmala i no té comparativa amb les legislacions d'altres països de l'entorn i manté que era desconeguda per les famílies quan van signar els contractes hipotecaris. Per això consideren inadmissible que totes les conseqüències de la crisi recaiguin sobre la part més vulnerable del contracte hipotecari, i que en canvi, les entitats financeres rebin ajudes milionàries alhora que segueixen generant beneficis anuals.

Diu que tot el que ha exposat depèn bàsicament d'una normativa de competència estatal, però que els seus dramàtics efectes es concreten en l'àmbit municipal, ja que les persones i famílies afectades es dirigeixen majoritàriament als ajuntaments a la recerca d'ajuda. Per això els ajuntaments esdevenen doblement perjudicats.

Comenta que, considerant que la pèrdua d'habitatge priva a l'individu i/o família de tota residència i els exclou de tota via administrativa, comportant per això la pèrdua de drets, al Bages s'ha constituït la Plataforma d'Afectats per la Hipoteca i el Capitalisme (PAHC Bages), per intentar donar resposta als possibles afectats.

Diu que darrera de cada desnonament hipotecari existeix una situació realment dramàtica i una injustícia social i que malgrat els avenços en coordinació de l'assessoria legal, per a algunes persones afectades aquestes mesures no han servit per aturar els desnonaments ni per aconseguir increments en la dació en pagament de la vivenda.

Lamenten que no s'hagi treballat sincerament per trobar una solució al drama dels desnonaments. Diu que, de fet, la declaració dels alcaldes i alcaldesses rebutja el Reial Decret aprovat pel Govern perquè no soluciona el problema en la seva dimensió real, ja que queden excloses de les mesures milers de famílies que seguiran patint, igual que ara, la seva dramàtica situació.

Explica que la Plataforma denuncia que no es té un compromís ferm dels actors polítics i financers per reformar en profunditat la normativa en matèria hipotecària per tal d'acabar amb els actuals abusos dels bancs.

Per tot això, diu que el Grup Municipal de la CUP de l'Ajuntament de Manresa, a petició de la Federació d'Associacions de Veïns de Manresa i de la Plataforma d'Afectats per la Hipoteca i el Capitalisme del Bages, proposa que s'acordi el següent:

- Que es ratifiqui la declaració del desembre de 2011 de declarar Manresa com a municipi lliure de desnonaments i en defensa del dret a l'habitatge.
- Sol·licitar a les instàncies judicials generals i locals que paralitzin tots els desnonaments d'execucions hipotecàries fins que entri en vigor el nou marc legal. En tot cas, diu que la paralització d'aquests desnonaments ha de suposar

també, la paralització dels interessos de demora del deute. Entre els canvis legislatius proposats, demanen la reforma profunda de la Llei Hipotecària, així com la incorporació de la dació en pagament com a última solució en cas de pèrdua de l'habitatge.

- Reclamar l'existència d'una legislació de "segona oportunitat" per a les famílies, així com la recerca d'una solució per a les persones que han patit el desnonament amb anterioritat.
- Davant la impossibilitat per part dels ajuntaments d'ampliar el parc públic d'habitatges de lloguer social, demanar que les entitats financeres cedeixin el seu parc d'habitatges buits als ajuntaments per emergències socials, tal i com a hores d'ara s'està començant a fer a Madrid.
- Estudiar l'aplicació de mesures que penalitzin l'ús antisocial dels habitatges, des d'una recàrrega de l'IBI fins a la possible expropiació de l'usdefruit.
- Continuar oferint des de l'Ajuntament un servei d'orientació, assessorament i mediació adreçat a les persones amb dificultats de pagament de crèdits hipotecaris i risc de pèrdua del domicili habitual, i a les immerses en procediments d'execució hipotecària, per tal de trobar alternatives que no comportin la negació del dret a l'habitatge.
- Una revisió dels protocols d'actuació de serveis socials perquè, entre altres coses, cap família sigui amenaçada de perdre la custòdia dels seus fills a causa d'un desnonament i per aconseguir ajornaments, com per exemple sol·licitant al jutjat la suspensió del llançament motivada per la recerca d'un allotjament alternatiu.
- Fer possible un servei de seguiment periòdic de la situació global de l'habitatge a Manresa, en especial dels processos d'execució hipotecària i desnonaments, sol·licitant als jutjats informació sobre els processos en curs i els d'execució previstos mitjançant una Comissió Mixta presidida per l'Ajuntament amb la participació d'altres actors com els organismes judicials locals i la Plataforma d'Afectades per la Hipoteca del Bages.
- Decretar l'exempció del pagament de l'impost de plusvàlua per a les persones afectades que pateixin la pèrdua de la seva vivenda en subhasta i per aquelles que aconseguixin la dació de la vivenda en pagament del deute.
- Ordenar a la guàrdia urbana que no presti suport a la policia judicial en el llançament de les persones empadronades a la seva residència habitual.
- Donar trasllat d'aquests acords a la Comissió d'Habitatge del Congrés dels Diputats i als diferents grups parlamentaris, a la Mesa del Parlament de Catalunya, a l'Associació Espanyola de la Banca AEB i a la CECA (Confederació Espanyola de Cajas de Ahorro), al cap de la policia local i als Directors/es de les entitats bancàries que disposin d'oficines en el nostre terme municipal, a la Plataforma d'Afectats per la Hipoteca, a la Plataforma Stop Desnonaments, a la Plataforma d'Afectades per la Hipoteca i el Capitalisme del Bages i a les Associacions de Veïns del municipi.

Per tancar la seva intervenció, el senyor Antonio Delgado informa que porten signatures de ciutadans i ciutadanes de Manresa que recolzen el què estan demanant i agraeix l'atenció que li han prestat els assistents.

La senyora M. Mercè Rosich, del Grup Municipal de CiU, agraeix el testimoni del senyor Antonio Delgado i diu que precisament és per aquesta mostra de la realitat que al Ple del passat 11 de desembre de 2011 es va considerar que la intermediació s'havia de fer a través de Serveis Socials. Diu que aquest problema no és només d'intermediació, sinó que és un tema de prevenció de tot el què suposa per a les

persones el fet d'estar subjectes a una situació de desnonament i de trobar-se sense llar.

Explica que des del Ple de l'11 de desembre de 2011 fins ara s'ha estat treballant en això i que al juny del 2012 es va signar un conveni amb el Col·legi d'Advocats. Certament, com ha dit el senyor Antonio Delgado, es troben amb què la cobertura que ofereix aquest servei no és total i és per això que estan molt oberts a mantenir un intercanvi fluid d'opinions i informacions entre la Plataforma i Serveis Socials.

Comenta que, abans que la CUP presentés la seva moció, l'equip de govern n'havia preparat una sobre aquest mateix tema.

Explica que de les 56 persones que s'han atès a l'Oficina d'intermediació hipotecària, s'ha aconseguit que 6 hagin arribat a un acord. Diu que potser és un percentatge petit, però pensen que és important perquè només fa mig any que s'està fent aquest treball. Dels 56 casos, han vist que n'hi ha 3 que són molt difícils de resoldre; amb tot, pensen que aquesta via d'intervenció que s'ha engegat és molt interessant.

Per això, diu que la proposició que presenta CiU va en la línia d'un fet insòlit que s'està produint, com és que les persones que aconsegueixen la dació en pagament i resolen la seva problemàtica, després la llei local no permet que siguin alliberades del pagament de l'impost sobre increment del valor de naturalesa urbana. Troba estrany que s'estigui vetllant perquè no treguin a una persona de casa seva, i que un cop se li resol el problema hagin de continuar pagant l'import que suposa aquest alliberament. Per això, la moció de CiU va en la direcció clara de buscar la justícia, ja que en aquests moments la normativa no dona aquesta resposta. CiU proposa que s'acordi eximir l'impost a les persones a les que se les ha ajudat a solucionar la relació amb la caixa o banc que li reclama. Aclareix que l'exempció de l'impost que aquestes persones haurien de pagar té també un valor d'ajut social; seria com una anada i tornada d'un diner que no es fa efectiu però que l'Ajuntament pot demostrar que ha estat fet i retornat com un ajut. Assenyala que perquè legalment es pugui fer, no es pot dir que es deixa de pagar.

En els acords de la proposició que presenta l'equip de govern es demana eximir l'import de l'impost, ordenar als serveis tècnics municipals que valorin vies administratives que emparin legalment la proposta i instar el Govern i les Corts espanyoles que ajudin els ajuntaments en aquest tema. A continuació, demana el vot favorable dels assistents a aquesta proposició.

La senyora M. Mercè Rosich, aprofita també per dir que CiU està totalment d'acord amb la demanda que ha expressat el senyor Antonio Delgado a través de la seva intervenció i a través de la moció presentada per la CUP. Tot i això, amb relació al contingut dels acords, diu que presentaran una esmena *in voce* que demanaran que sigui incorporada al text.

El senyor Jordi Masdeu, portaveu del Grup Municipal de la CUP, diu que té poques coses a afegir a la intervenció del senyor Antonio Gómez amb relació a la moció que ha elaborat la Plataforma d'Afectades per la Hipoteca i el Capitalisme i que han presentat a través seu. Pensa que és bo que les entitats de la ciutat sàpiguen que el Ple ha de servir per debatre coses com aquesta i felicita a les persones que treballen en aquesta Plataforma d'Afectades per la Hipoteca i el Capitalisme, i remarca especialment aquest últim concepte perquè la CUP pensa que el problema no és

puntual sinó que és un problema propi d'un sistema que no funciona, que no ha funcionat mai en la majoria de llocs del món i que ara es veu que tampoc ho fa aquí. Diu que la CUP té molt clar que no se sortirà d'aquesta situació des de les institucions, encara que siguin importants, i que només serà la gent la que ho aconseguirà autoorganitzant-se; per això anima a tothom a treballar conjuntament i a empènyer els polítics a fer el que realment la gent demana. Troba que no és just que siguin les víctimes de la crisi les que hagin de patir les conseqüències perquè els causants d'aquesta crisi no en tenen prou i volen seguir collant la gent més indefensa, la que ha estat pagant amb els seus impostos el rescat dels bancs i que el segueix pagant actualment. Per tots aquests motius, la CUP votarà a favor de la moció i anima a la Plataforma d'Afectades per la Hipoteca i el Capitalisme a continuar lluitant i plantejant alternatives i els diu que, sempre que ho necessitin, que vinguin al Ple perquè, malgrat que la lluita important està al carrer, a vegades està bé tenir un altaveu institucional.

El senyor Albert Pericas, portaveu del Grup Municipal de la PxC, manifesta que el seu grup dóna suport a la idea d'eximir l'impost de plusvàlua a les persones afectades o a que a canvi de les claus es posi fi al pagament de la hipoteca, previ estudi de saber si el desnonament ve per manca de mitjans o per altres motius.

També demanen una aplicació vertadera de l'article 47 de la Constitució Espanyola, segons el qual tots els espanyols tenen dret a un habitatge digne i adequat, i espera que d'una vegada per totes aquest precepte es faci efectiu.

Finalment, manifesta que el vot de la PxC serà favorable.

El senyor Domingo Beltran, portaveu del Grup Municipal del PP, declara que el vot del seu grup, tant a la moció de la CUP com a la de CiU, serà favorable. Manifesta el seu recolzament a les persones que estan afectades per desnonaments i diu que el seu partit està a favor de tot el que sigui per tal que aquestes persones puguin solventar aquesta situació. Pensa que ja n'hi ha suficient amb la circumstància en la que estan com perquè a més hagin de continuar pagant els crèdits obtinguts, els interessos, i a sobre els impostos –que és el que s'està tractant en aquests moments-.

D'altra banda, diu a la senyora Rosich que la paraula "eximir" té el significat de "deixar de fer", i no cal donar-li voltes al terme. Opina que caldria tornar a redactar de forma clara i concisa aquest punt de l'acord amb el què realment es vol dir, donat que si es manifesta i s'aprova amb aquest text el que s'està dient és que les persones deixaran de pagar o que deixaran d'executar-se aquests impostos. Per tant, demana que siguin més explícits a l'hora de redactar aquest punt en concret.

La senyora Mireia Estefanell, del Grup Municipal d'ERC, comença la seva intervenció agraint la presència de la Plataforma. Tot seguit, comenta que aquesta és la tercera proposició que acull el Ple de l'Ajuntament de Manresa en defensa de les persones i famílies afectades pels desnonaments. Pensa que els acords que s'han derivat d'aquest fet demostren la preocupació dels Grups Municipals per aquest tema. Diu que les lleis i les administracions que les apliquen han de mirar d'eradicar les injustícies en lloc de crear-ne de noves, i per aquest motiu ERC va portar al Ple del desembre de 2011 la darrera moció sobre aquest tema. Assenyala que s'han fet passos, però la realitat és que el nombre d'afectats va creixent sense aturador.

Sobre el tema de la plusvàlua, pensa que no pot ser que qui perdi la casa a sobre hagi de pagar la plusvàlua que s'hagi generat. Recorda que el mes de juny passat, ERC va portar una proposta a la Diputació de Barcelona, la qual va ser aprovada, per ampliar les exempcions sobre la plusvàlua per tal que els afectats se'n beneficiessin realment i que fossin els bancs els qui es fessin càrrec d'aquest pagament. Celebren que l'Ajuntament de Manresa també mostri la voluntat d'emprendre aquest camí.

Per això, i malgrat pugui ser titllada de reiterativa o que li diguin que algunes de les peticions que es formulen queden fora de les competències municipals, ERC tornarà a donar suport a la proposició 6.4 amb les esmenes incorporades, així com també a la moció 6.2.

La senyora Ruth Guerrero, del Grup Municipal Socialista, manifesta que el Grup Municipal del PSC pensa que les polítiques d'habitatge són garantia de cohesió social, més encara en un temps de crisi com l'actual en que ha augmentat l'atur i que ha portat a que milers de persones es trobin en una situació límit que els impedeix fer front a les seves necessitats, entre les quals, el pagament del seu habitatge habitual.

Per tant, creu que s'està en un moment excepcional i, com a tal, s'han de trobar solucions reals immediates i efectives als problemes reals de la societat, com ho són els processos de desnonament de les famílies dels seus habitatges.

Pensa que cal reaccionar de forma contundent i immediata per tal que les conseqüències de la crisi no recaiguin sobre la part més vulnerable del contracte hipotecari, és a dir, les famílies. Fa referència a les paraules del senyor Antonio Delgado quan manifestava que no només perdien l'habitatge sinó que a més estaven condemnats hipotecàriament de per vida, i diu que és en contra d'això contra el que s'ha de lluitar. Per això, pensa que és indispensable que es facin polítiques que atorguin garanties reals als afectats i que no hi hagi cap família que es quedi sense llar, i que la que tinguin sigui digne.

Opina que les mesures que s'han adoptat fins a dia d'avui són insuficients perquè sinó no caldria plantejar aquest tema en aquest Ple. Per això calen noves mesures que facilitin el procés a les persones que es troben amb aquest problema.

Novament, veuen que les administracions locals, coordinades amb entitats socials i plataformes per l'habitatge i defensa dels afectats, són les que donen resposta sense tenir ni tan sols els recursos necessaris per ajudar; en el cas de Manresa mitjançant l'Oficina d'intermediació hipotecària. Diu que els ajuntaments, com a administracions més properes als ciutadans i més coneixedores dels problemes, no es poden quedar de braços creuats i tot i que no es poden centrar únicament en la dació en pagament, també és necessari que es reguli l'endeutament com a factor social de risc i l'exclusió per garantir el dret a l'habitatge. Per això diu que el seu grup està plenament d'acord amb els acords de les dues mocions que se sotmeten a votació.

Es reitera en el convenciment que en un estat social i democràtic és inadmissible que totes les conseqüències de la crisi recaiguin sobre la part més vulnerable del contracte, mentre que les entitats financeres –com ha dit el senyor Antonio Delgado–, en bona mesura responsables de la crisi, reben ajudes milionàries de diner públic sense assumir cap responsabilitat i continuant generant importants beneficis.

Posa de manifesta que el Grup Municipal Socialista està totalment d'acord amb les mocions i, per tant, votaran favorablement tant a la moció de la CUP amb les esmenes que ha aportat la CiU, com a la moció de CiU. Entenen que si la llei d'Hisendes Locals no preveu que els ajuntaments -que són als qui els pertoca la liquidació i recaptació de l'impost de plusvàlua- puguin establir beneficis fiscals als afectats per al tema de les hipoteques, doncs cal buscar la manera que administrativament sigui vàlida per tal que es pugui alleugerir aquesta càrrega. Creuen que l'exempció és la via adequada, perquè és del tot injust que a sobre de que els treuen la casa, a més a més hagin de pagar la plusvàlua, tal i com es diu en la pròpia moció.

La senyora Ruth Guerrero finalitza la seva intervenció reiterant que votaran a favor d'ambdues mocions i agraeix la presència del senyor Antonio Delgado i de totes les persones que assisteixen al Ple en representació de les plataformes d'afectats per la hipoteca, Stop Desnonaments, la Federació d'Associacions de Veïns etc. i els diu que, en la mesura que puguin des de la posició que ocupen en aquest Consistori, faran tot el possible per ajudar-los i recolzar-los davant els ens superiors que hagin de decidir sobre aquesta matèria.

El senyor Antonio Delgado aprofita el seu segon torn d'intervenció per manifestar el seu agraïment als representants municipals que votaran a favor de la moció pel seu suport, i per demanar als que no ho faran –perquè s'abstindran o hi votaran en contra- que es posin en la situació de les persones, famílies, malalts, infants... que es troben o que estan en risc de trobar-se sense habitatge i amb un deute de per vida, només perquè el sistema és injust i prioritza l'enriquiment per sobre dels drets de les persones. Diu que el desnonament va més enllà de la pèrdua de l'habitatge.

Vol que es recuperin els valors de la Declaració Universal de Drets Humans de 1948. Dels 30 articles que conté hi sobresurten els drets que es consideren bàsics, els quals s'han d'aplicar sense excepció a tots els éssers humans. Destaca la importància essencial de l'ésser humà en la seva totalitat i la necessitat de diferenciar entre l'aplicació del dret i la defensa dels mateixos drets. D'aquesta manera, diu que si es fixen estrictament en la "lletra", s'hauria d'aplicar el que diu la lletra de la norma, mentre que el "dret" seria fer el que està ben fet, per tant, entenen que el dret s'aplicaria amb una visió més àmplia.

Comenta que en l'article 25 de la Declaració Universal de Drets Humans es diu que tota persona té dret a un nivell de vida que assegurï, per a ell i la seva família, la salut i el benestar, especialment quant a alimentació, vestir, habitatge, assistència mèdica i els serveis socials necessaris. També es diu que té dret a la seguretat en cas d'atur, malaltia, incapacitat, viudetat, vellesa o altra manca de mitjans de subsistència que no depenguin de la seva voluntat. Diu que tenint en compte la realitat social actual, on cada vegada més els drets fonamentals es veuen minvats per les polítiques que apliquen els governs i que sota el paraigua de les retallades i la manca de recursos econòmics, dona lloc a que tot plegat repercuteixi en l'estat anímic i econòmic de les famílies i de la ciutadania en general. Per això diu que, entre tots, s'ha d'intentar fer possible que les persones no perdin la il·lusió de viure per culpa d'un sistema injust. Pensa que si es perd la il·lusió les persones més febles poden arribar a una situació irrecuperable, i diu que aquesta és una línia vermella que no es pot sobrepassar perquè això pot conduir a un percentatge alt de persones desarelades, cosa no només perjudicial per a elles perquè influeix en la convivència de tota la societat.

Diu que la manca del dret a l'habitatge no només té repercussions pel que fa al propi dret sinó que afecta a altres drets com el dret a la salut, a l'acolliment familiar, a l'educació dins d'un entorn estable (atès que una part de l'educació s'ha de rebre directament dels progenitors, i de forma general, de la família). Tot plegat fa que sigui imprescindible poder gaudir d'un habitatge digne i la manca d'aquest dret implica la degradació d'altres i això debilita més a les persones i fa que les diferències entre els més febles i els més poderosos cada vegada sigui més gran. Assenyala que augmenten de forma exponencial aquestes diferències i que és aquí on caldria que el poble expressés la seva voluntat, intentant fer accions de suport i aturar les diferències entre uns i altres i fer que les necessitats d'uns siguin superades per la generositat dels altres i així equilibrar les situacions dels ciutadans. Diu que aquesta seria la veritable voluntat i la capacitat de servei de la política envers la societat, millorant la convivència i fent que la Carta dels drets Humans no siguin paper mullat sinó un document de referència per a tothom.

La senyora M. Mercè Rosich, del Grup Municipal de CiU, diu que tot i que donaran el vot favorable a la moció que presenta la CUP, el seu Grup Municipal ha presentat esmenes, dues de les quals ja s'havien presentat amb anterioritat al Ple i una altra que presenten *in voce*. Demana que aquestes esmenes es valorin i que es portin a votació.

Explica que la primera esmena fa referència a l'acord 6 de la proposició, i diu que consisteix en substituir tot el seu contingut perquè es valoren els protocols d'actuació de Serveis Socials i pensen que no queda massa clar. Creuen que caldria concretar més aquest punt i que digués: *“Instar els Serveis Socials d'aquest Ajuntament a sol·licitar al jutjat una demora en el llançament en els casos en que s'estigui treballant per aconseguir un allotjament alternatiu, prioritzant l'atenció en aquelles famílies amb fills”*. Manifesta que aquesta modificació respon a la voluntat de CiU per evitar al màxim que això succeeixi en tots els aspectes, especialment quan hi ha fills, i buscar la demora a nivell judicial.

La segona esmena la fan a l'acord 8, donat que els agradaria fer un matís i substituir una part del text que va des de l'inici fins a la coma pel redactat següent: *“Garantir l'exempció de la càrrega que representa l'impost sobre l'increment de valor de terrenys de naturalesa urbana”*. Volen posar èmfasi en el concepte “garantir” en comptes del de “decretar”. En aquest punt, s'adreça al senyor Domingo Beltran per dir-li que no s'ha fet cap embolic amb el concepte “eximir” i que sap perfectament el que vol dir, però el que volia fer entendre és que, a vegades, es parla d'una exempció i no queda tancat el procediment i el que interessa és que el procediment quedi tancat. Amb l'“eximir” l'expedient no queda obert i no serà possible reclamar res a la persona, a la qual no li quedarà cap deute pendent.

Finalment, diu que la tercera esmena la fan a l'acord 9 i explica que consisteix en afegir, abans del punt final, el següent: *“en virtut de la prevalença de la raó social”*. Diu que és cert que la policia local -i en aquest punt corregeix la moció perquè en aquesta es parla de la guàrdia urbana i a Manresa no es fa servir aquest nom- no ha de posar-se a favor de la policia judicial, però sí que en alguns moments, quan la raó sigui social, s'hauria de poder demanar que la policia local ajudi en algun sentit, mai en el sentit de desnonament.

La senyora M. Mercè Rosich diu que, en cas que s'aprovin aquestes mocions, emetran un vot favorable a la proposta de la CUP.

El senyor Jordi Masdeu, portaveu del Grup Municipal de la CUP, afegeix la Federació d'Associacions de Veïns de Manresa a la llista d'agraïments que ha fet en la seva primera intervenció perquè s'ha adonat que no els havia citat i diu que també han col·laborat amb la moció. Diu que aquesta entitat fa molts anys que treballen, no només amb aquest sinó també amb molts altres aspectes ajuntant voluntats del carrer per canviar un sistema injust.

Abans d'entrar en el tema de les esmenes, diu que en la moció que han presentat hi surten, per error, dos punts número 5 i pensa que a l'hora de fer el redactat definitiu es tindrà en compte per corregir-ho.

Sobre les esmenes, explica que les han comentat amb la Plataforma d'Afectades i, com que les troben correctes la CUP les votarà a favor, però demanen que com que l'acord núm. 8 ve a ser el mateix que el que diu la moció de CiU, els semblaria millor que només hi hagués una sola moció votada per tots. Per això, agrairien que CiU retirés la seva moció perquè el que diu ja va inclòs, pràcticament tot, en la moció que la CUP ha presentat.

L'alcalde explica que el procediment de la votació tenint en compte que tots els regidors tenen les esmenes del GMCIU a la proposició 6.4 i que la regidora M. Mercè Rosich n'ha formulat una altra *in voce* sobre l'acord 6, el procediment que se seguirà serà votar en primer lloc aquestes esmenes i després es votarà la proposició 6.4 de la CUP, tenint en compte que primer es votarà la proposició 6.2 perquè el portaveu del Grup Municipal no l'ha retirat.

Des del seu punt de vista com a ciutadà, manifesta que és un llàstima que, estant tots d'acord amb el tema, la forma s'hagi de complicar tant en la votació, i espera que encara que sigui enrevessat, se'n sortiran.

El senyor Domingo Beltran, portaveu del Grup Municipal del PP, no posa en dubte que la senyora M. Mercè Rosich coneix el sentit de la paraula eximir i aclareix que la seva intenció era que en l'acord primer de la moció 6.2 en comptes de posar "eximir" que es redactés de manera que s'entengués que es condona el deute o l'obligació de pagar.

Diu que el que demanava era que es reflectís la intenció de l'equip de govern, la qual troben molt lloable.

L'alcalde sotmet la proposició 6.2 a votació, i el Ple l'aprova per unanimitat dels 24 membres presents, i per tant, esdevé acord plenari amb el contingut que ha quedat reproduït.

L'alcalde sotmet a votació les esmenes del GMCIU, incorporades a la proposició 6.4, concretament als acords 6, aquesta *in voce*, 8 i 9, i el Ple l'aprova per unanimitat dels 24 membres presents, i per tant, es declara acordat:

"Atès que abans de l'esclat de la crisi les entitats financeres van facilitar préstec per damunt del valor de l'habitatge a milers de famílies que comprometien més del 50% del seus ingressos i amb uns terminis cada vegada més llargs, cosa que ha contribuït a generar un dels sobre-endeutaments privats més alts del món.

Atès que segons les dades del Consell General del Poder Judicial, en matèria d'execucions hipotecàries, i tal com ja va predir la Plataforma d'Afectats per la Hipoteca, el 2012 s'aprecia un increment dels procediments: 67.537 entre gener i setembre. En el mateix període de l'any anterior s'havien produït 57.103. Això és a causa de l'aprofundiment de la crisi i l'augment de l'atur, però també és fruit dels refinançaments suïcides realitzats pels bancs en anys anteriors per maquillar la seva morositat.

Atès que quan això succeeix, les famílies no només s'enfronten a la pèrdua del seu habitatge sinó també a una condemna financera de per vida: l'entitat bancària interposa una demanda i s'inicia el procés d'execució hipotecària que finalitza amb la subhasta de l'immoble. Si la subhasta queda deserta (cosa que en l'actual context de crisi succeeix en més del 90% dels casos), amb la llei vigent l'entitat bancària s'adjudica l'habitatge pel 50% del valor de taxació i segueix reclamant el pagament de el deute restant, més els interessos i costos judicials, a les persones en situació d'insolvència, mitjançant l'embargament de nòmines, comptes, etc, així com embargaments als avaladors. És a dir, a més de perdre l'habitatge, milers de famílies s'enfronten a una condemna financera de per vida que es tradueix en una condemna a l'exclusió social i a l'economia submergida.

Atès que aquesta legislació que permet que les entitats financeres s'adjudiquin els habitatges pel 50% del valor de taxació no només és anòmla i no té comparativa amb les legislacions d'altres països del nostre entorn, sinó que a més era desconeguda per les famílies quan van signar els contractes hipotecaris. Fet que es suma a la publicitat enganyosa amb la que es van comercialitzar la majoria d'aquestes hipoteques, a la sobrevaloració en les taxacions i al llenguatge de difícil comprensió utilitzat en els contractes i, que ara es descobreix que en molts casos amagava tot tipus de clàusules abusives, com és el cas de les clàusules sòl.

Atès que considerem inadmissible i totalment injust que en un Estat social i democràtic de dret, totes les conseqüències de la crisi recaiguin sobre la part més vulnerable del contracte hipotecari i en canvi les entitats financeres, en bona mesura responsables de l'actual crisi, rebin ajudes milionàries que surten dels impostos, sense haver d'assumir cap responsabilitat, alhora que segueixen generant milers de milions de beneficis anuals. Considerant que tot el aquí exposat vulnera l'actual marc jurídic, ja que el dret a l'habitatge és un mandat constitucional, especialment recollit en l'article 47 de la Constitució espanyola, que diu:

"Tots els espanyols tenen dret a un habitatge digne i adequat. Els poders públics promouran les condicions necessàries i establiran les normes pertinents per fer efectiu aquest dret ... "

però també en l'article 33, que limita clarament el dret a la propietat privada al compliment de la seva funció social (i que a dia d'avui s'incompleix sistemàticament en els pisos buits acumulats per bancs i caixes), o en el article 24, que garanteix la tutela judicial (vulnerat en els processos de execucions hipotecàries on es produeix clara indefensió). així com els compromisos jurídics en matèria de dret a l'habitatge assumits per l'estat espanyol en ratificar tractats internacionals vinculants com són, entre altres, la Declaració Universal de Drets Humans (article 25) i el Pacte Internacional de Drets Econòmics, socials i Culturals (Article 11), especialment a partir de la seva Observació General número 4 -que concreta el contingut del dret a un habitatge adequat i l'Observació General n ° 7- que defineix els desallotjaments forçosos com una de les principals vulneracions del dret a l'habitatge.

Atès que tot el aquí exposat depèn bàsicament d'una normativa de competència estatal, però els efectes dramàtics es concreten en l'àmbit municipal, ja que és als ajuntaments a on es dirigeixen majoritàriament les persones i famílies afectades a la recerca d'ajuda. Així, els ajuntaments es converteixen en doblement perjudicats: en primer lloc perquè es vulneren els drets fonamentals dels seus ciutadans, en segon lloc, perquè en ple context de crisi, quan els recursos són més escassos que mai, reben totes les peticions d'ajuda de les persones i famílies empobrides.

Considerant que la pèrdua d'habitatge priva a l'individu o la família de tota residència, i que, al seu torn, l'absència de residència els exclou de tota via administrativa, comportant per això la pèrdua de drets, impeding a les persones afectades realitzar-se tant professionalment com familiarment.

Atès que al Bages s'ha constituït la Plataforma d'Afectades per l'Hipoteca i el Capitalisme PAHC Bages per intentar donar resposta als possibles afectats i, ha establert un protocol d'actuació coordinat entre habitatge i serveis socials, tot i que saben que la solució a la problemàtica és competència estatal, els seus efectes dramàtics es concreten en l'àmbit municipal, i és als ajuntament on s'adrecen majoritàriament les persones i famílies.

Atès que al darrera de cada desnonament hipotecari, -encara més quan suposen el manteniment d'un deute en forma de condemna financera- hi trobem una situació realment dramàtica, i una injustícia social. El grups municipals signants creiem i estem convençuts que aquestes situacions no es resolen amb accions judicial ni policials, sinó amb mesures polítiques i socials.

Atès que el desembre de 2011, el ple de l'ajuntament de Manresa va aprovar una moció amb 10 acords sobre diverses mesures, algunes d'elles de caràcter local.

Atès que, malgrat els avenços en coordinació de l'assessoria legal a algunes persones afectades, aquestes mesures no han servit per aturar els desnonaments ni per aconseguir increments significatius de resolucions favorables als afectats amb la dació en pagament de la vivenda.

Lamentem que no s'hagi treballat sincerament per trobar una solució al drama dels desnonaments. De fet la declaració dels alcaldes i alcaldesses rebutja el Reial Decret aprovat pel Govern perquè " no soluciona el problema en la seva dimensió real, ja que queden excloses de les mesures milers de famílies que seguiran patint igual que ara la seva dramàtica situació.

Denunciem que no es té un compromís ferm dels actors polítics i financers per tal de reformar en profunditat la normativa en matèria hipotecària per acabar amb els actuals abusos dels bancs.

Per tot això el Grup Municipal de la CUP de l'Ajuntament de Manresa sotasignant, a **petició de la Federació d'Associacions de Veïns de Manresa i de la Plataforma d'Afectades per la Hipoteca i el Capitalisme del Bages**, proposa al ple de la corporació els acords següents:

1. Que es ratifiqui en la declaració de desembre de 2011 de declarar Manresa com a municipi lliure de desnonaments i en defensa del dret a l'habitatge.
2. Sol·licitar a les instàncies judicials generals i locals que es paralitzin tots els desnonaments d'execucions hipotecàries fins que entri en vigor el nou marc legal. En tot cas, la paralització d'aquests desnonaments ha de suposar també, la paralització dels interessos de demora del deute. Entre els canvis legislatius proposats, es demana la reforma profunda de la Llei Hipotecària així com la incorporació de la dació en pagament com a última solució en el cas de pèrdua de l'habitatge.
3. Reclamar l'existència d'una legislació de "segona oportunitat " per a les famílies així com la recerca d'una solució per a aquelles persones que han patit el desnonament amb anterioritat.
4. Davant la impossibilitat per part dels ajuntament d'ampliar el parc públic d'habitatges de lloguer social, demanar que les entitats financeres cedeixin el seu parc d'habitatges buits als ajuntaments per emergències socials.
5. Estudiar l'aplicació de mesures que penalitzin l'ús antisocial dels habitatges, des d'una recàrrega de l'IBI fins a la possible expropiació de l'usdefruit i continuar oferint des de l'Ajuntament un servei d'orientació, assessorament i mediació adreçat a les persones amb dificultats de pagament de crèdits hipotecaris i risc de pèrdua de domicili habitual, i a les immerses en procediments d'execució hipotecària, per tal de trobar alternatives que no comportin la negació del dret a l'habitatge.
6. Instar els Serveis Socials d'aquest ajuntament a sol·licitar al jutjat una demora en el llançament en els casos que s'estigui treballant per aconseguir un allotjament alternatiu, prioritzant l'atenció en aquelles famílies amb fills.
7. Fer possible un servei de seguiment periòdic de la situació global de l'habitatge a Manresa, en especial dels processos d'execució hipotecària i desnonaments, sol·licitant als jutjats, informació sobre els processos en curs i els d'execució previstos mitjançant una Comissió Mixta presidida per l'ajuntament amb la participació d'altres actors com els organismes judicials locals i la Plataforma d'Afectades per l'Hipoteca del Bages.
8. Garantir l'exempció de la càrrega que representa l'impost sobre l'increment de valor de terrenys de naturalesa urbana per les persones afectades que pateixin la pèrdua de la seva vivenda en subhasta i per aquelles que aconseguixin la dació de la vivenda en pagament del deute.
9. Ordenar a la Policia Local que no presti suport a la policia judicial en el llançament de les persones empadronades a la seva residència habitual, en virtut de la prevalença de la raó social.
10. Donar trasllat d'aquests acords a la Comissió d'Habitatge del Congrés dels Diputats i als diferents grups parlamentaris, a la Mesa del Parlament de Catalunya, a l'Associació Espanyola de la Banca AEB i a la CECA (Confederació Espanyola de Cajas de Ahorro), al cap de la policia local i , als Directors/es de les entitats bancàries que disposin d'oficines en el nostre terme municipal, a la Plataforma d'Afectats per la Hipoteca, a la Plataforma Stop Desnonaments, a la Plataforma d'Afectades per la Hipoteca i el Capitalisme del Bages i a les Associacions de Veïns del municipi."

L'alcalde assenyala que hi ha la intervenció en representació de l'Associació INSHUTI de la senyora Josefina Farrés Arderiu per defensar la proposició 6.7 presentada pels Grups Municipals de CiU, PSC, ERC, PP i la CUP.

6.7 Proposició dels Grups Municipals de CiU, PSC, ERC, PP i CUP en relació amb el suport a la campanya "No amb el meu mòbil!".

[El secretari presenta la proposició dels Grups Municipals de CiU, PSC, ERC, PP i CUP de 14 de gener de 2013, que es transcriu a continuació:](#)

"Exposició de motius:

Atès que la ciutat de Manresa ha donat suport de forma continuada a les propostes per promoure una reconciliació pacífica i el respecte als drets humans a la zona dels Grans Llacs els darrers anys, volem mostrar la nostra preocupació per l'agreujament de la situació i el patiment de la població civil.

La nostra ciutat és especialment sensible respecte la situació als Grans LLacs. Malauradament, l'assassinat de la cooperant manresana Flors Sirera a Rwanda l'any 1997 va fer que Manresa conegués de primera mà les conseqüències d'aquest conflicte bèl·lic. Des d'aquest moment, es va enfortir encara més el suport a aquelles ONGD que vénen treballant per aclarir la responsabilitat dels genocidis i per motivar a la comunitat internacional a no oblidar que és un conflicte no resolt.

Atès que la República Democràtica del Congo (RDC) pateix una de les guerres més actives que hi ha actualment, la qual ja ha causat centenars de milers de víctimes mortals -algunes organitzacions parlen de 5 milions-.

Atès que l'explotació del coltan, i també d'altres minerals, està contribuint a incentivar i perllongar la guerra a la RDC, on el benefici derivat de l'explotació il·legal d'aquest mineral és un dels principals motius per a la continuïtat d'aquest conflicte, ja que tant els grups armats com sectors de les forces armades congoleeses, i negociants i empreses d'un gran nombre de països, com Rwanda i Sudàfrica, s'enriqueixen, amb la qual cosa generen un flux econòmic il·legal que està finançant i perpetuant la compra d'armament, l'*status quo* de violència, la manca de protecció de la societat civil i la impossibilitat de fer progressos envers la pau i la reconstrucció en moltes àrees del país.

Atès que aquest mineral, el coltan, del qual la RDC en té el 80% de les reserves mundials, és part indispensable dels dispositius electrònics presents als telèfons mòbils, als reproductors de música portàtils i als ordinadors.

Atesa la manca de transparència a la cadena de subministrament d'aquests minerals que provoca que els consumidors i les consumidores no tinguin accés a informació suficient per garantir que NO estan finançant la continuïtat d'aquesta guerra.

Atès que l'organització Enough Project ha iniciat una campanya anomenada Raise Hope for Congo mitjançant la qual, a més de denunciar la situació que pateix aquest país, ha fet una avaluació de les 21 principals empreses d'alta tecnologia vinculades al

sector de l'electrònica, que són Acer, Apple, Canon, Dell, Hewlet Packard, IBM, Intel, lenovo, LG, Microsoft, Motorola, Nintendo, Nokia, Panasonic, Philips, RIM, Samsung, Sandisk, Sharp, Sony Ericsson i Toshiba, per determinar el progrés que fan aquestes companyies a l'hora d'aconseguir que la seva cadena de subministrament no estigui vinculada al sector de la mineria que alimenta el conflicte de la RDC i fer el procés més transparent.

Atès que el Congrés nord-americà i el president dels EUA, Barack Obama, a iniciativa de diverses organitzacions internacionals com Global Witness, aprovaren el mes de juliol del 2010 una llei per garantir que les empreses nord-americanes no utilitzin minerals procedents de la zona del conflicte, coneguda com a Dodd-Frank Act Conflict Minerals (Section 1502), que estableix que les empreses no utilitzaran minerals conflictius procedents de la RD Congo com 1) l'estany - cassiterita, (2) tàntal - columbita-tantalita (coltan), (3) tungstè - wolframita i 4) l'or, metalls coneguts com "3TG" (Tin, Tantalum and Tungsten, and Gold, per la inicial en anglès), i que aquestes empreses presentin auditories per certificar que respecten la llei.

Atès que la ciutadania catalana ha estat precursora en la defensa dels drets humans i la construcció de la pau amb l'aprovació per unanimitat de la Llei de foment de la pau al Parlament de Catalunya, el 25 de juny de 2003, que pretén impulsar una nova cultura de la pau, basada en l'abolició de la guerra i en el compromís d'arribar a acords pacífics que solucionin els conflictes; la pràctica de la no-violència; la promoció dels drets humans; el respecte dels drets dels infants; la promoció del desenvolupament econòmic i social sostenible; la reducció dels desequilibris econòmics i socials fins a eradicar la pobresa; la construcció de la seguretat global i el desarmament progressiu; l'esforç per protegir el medi natural de les generacions presents i futures; el respecte i el foment de la igualtat de drets i oportunitats de les dones i els homes, i l'eliminació de les formes de racisme, xenofòbia i dels actes d'intolerància.

Atès que la Xarxa d'Entitats per la R.D. Congo és una coalició formada per Justícia i Pau, Bretxa, La Lliga dels Drets dels Pobles, Solidaritat Castelldefels Kasando, Veterinaris sense Fronteres, Escola de cultura de Pau, Farmaceutics Mundi i persones expertes vinculades amb el tema, que neix l'any 2009 per treballar activament des de una vessant multidisciplinària i plural, en la denúncia, recerca, informació, comunicació, sensibilització, sobre el conflicte de la RDC.

Atès que a la nostra ciutat, des de l'any 1996, l'ONGD Inshuti treballa temàtiques de sensibilització per donar a conèixer la situació dels Grans Llacs; Inshuti ha tingut un fort compromís en denunciar i explicar a la ciutadania les causes de la guerra i ha participat en projectes per impulsar la reconstrucció social, promovent activitats d'educació per la pau en els Camps de refugiats, per formar joves en el treball de reconciliació i en la superació dels traumes de la guerra.

Atès que un dels objectius essencials del Consell Municipal de Solidaritat és promoure accions vers la Cultura de la Pau i el respecte als Drets Humans,

ACORDEM I PROPOSEM

Al Ple de l'Ajuntament del municipi de Manresa l'adopció dels acords següents:

1. Continuar promovent des del Consell Municipal de Solidaritat campanyes de conscienciació ciutadana vers el consum responsable de les noves tecnologies que es nodreixen de minerals estratègics.
2. Sol·licitar a l'organització del Congrés Mundial dels Mòbils (WMC) que se celebra a Barcelona que incloguin un espai de reflexió i diàleg sobre la responsabilitat de les empreses de telefonia mòbil en la continuïtat de l'explotació dels recursos naturals a la RD Congo, la qual contribueix a la perpetuació de la guerra i al finançament dels grups armats i al lucre il·lícit d'alguns sectors de l'exèrcit congolès, del Govern congolès, dels països veïns, com Rwanda, i també de les empreses involucrades (locals, regionals i multinacionals) en la cadena de subministrament.
3. Sol·licitar a les empreses que participen al WMC més transparència en la cadena de subministrament dels recursos naturals, i que es comprometin a no utilitzar el coltan i d'altres recursos minerals explotat il·legalment a la RD Congo per a la fabricació dels aparells de telefonia mòbil, tal i com estableix la secció 1502 de la Llei Dodd-Frank Wall Street Reform and Consumer Protection Act elaborada pel i aprovada pel Congrés del EUA.
4. Sol·licitar als organitzadors del WMC que demanin a les empreses participants al congrés l'acompliment del punt num 2 .
5. Sol·licitar a les entitats públiques i privades impulsores de la Fundació Barcelona Mobile World Capital, que promoguin i vetllin per la inclusió d'aquesta qüestió a l'espai de reflexió adient dintre del WMC i que demanin al WMC l'acompliment dels punts anteriors.
6. Sol·licitar a l'organització de la Fira de Barcelona com a plataforma de promoció comercial i de projecció internacional d'empreses, que com a entitat catalana tingui sempre present la defensa i la protecció dels drets humans com a requisit necessari per incloure activitats en el marc de la Fira de Barcelona, d'acord amb la Llei de Foment de la Pau.
7. Fer les gestions necessàries davant del Govern Català, de l'Estat i de la UE perquè impulsin legislacions perquè no s'utilitzin minerals procedents de la zona de conflicte de la RD Congo.
8. Traslladar aquesta moció a l'Agència Catalana de Cooperació al Desenvolupament, a la Diputació de Barcelona, a la Federació de Municipis i a l'Associació Catalana de Municipis i Comarques.”

L'alcalde dóna la paraula a la senyora Josefina Farrés Arderiu en representació de l'Associació INSHUTI.

La senyora Josefina Farrés, agraeix l'oportunitat per poder intervenir en el Ple per tal d'explicar que han presentat la proposta de la campanya “No amb el meu mòbil” per demanar un ús responsable de les noves tecnologies tant pel seu consum com pel que afecta als països que tenen una riquesa dels minerals necessaris per a la seva

fabricació, aprofitant-se d'aquests països i sobretot essent la població la que pateix tota la vulneració dels drets humans.

Recorda tota la trajectòria d'Inshuti a la ciutat de Manresa i de la implicació de tots els ciutadans per fer costat a la zona dels Grans Llacs, a l'Àfrica.

Explica que a la tardor de l'any 1996 amb motiu de les últimes informacions sobre Rwanda i els camps de refugiats del Zaire, representants de diferents ONG del Bages van convocar una concentració en solidaritat amb els refugiats, on es va elaborar un manifest on hi havia entre d'altres, un punt que avui vol recordar: *Denunciem que tot i que els drets humans figurin en tots els programes polítics, tant l'ONU com els governs, prioritzen massa sovint arguments econòmics, i denunciem que el conflicte centreafricà no és només ètnic, sinó que amaga una lluita d'interessos per a la riquesa del Zaire entre nord-americans i europeus*, naixent així la Coordinadora d'acció solidària amb els refugiats rwandesos del Bages.

Assenyala que la primera acció va ser una encesa d'espelmes a les escales de l'església de Crist Rei per donar suport i cridar l'atenció envers els refugiats que eren atacats en els camps del Zaire, actualment la República Democràtica del Congo.

Continua explicant que posteriorment es van fer moltes més accions: marxes, xerrades, acampades, accions davant l'ambaixada dels Estats Units a Barcelona, tot per denunciar i cridar l'atenció pels atacs als camps de refugiats perpetrats per l'armada del Front Patriòtic Rwandès (FPR), liderat per l'actual president de Rwanda i ocasionant més de dos-cents mil morts entre els refugiats dels camps que estaven sota la protecció de l'alt Comissionat de les Nacions Unides pels refugiats.

Manifesta que es calcula que al voltant d'uns cinc milions de persones van morir en aquesta guerra d'ocupació i espoli que la va seguir, com han deixat constància diferents informes sobre els crims de guerra al Congo, confirmant la responsabilitat del FPR en aquesta hecatombe humanitària.

Recorda que INSHUTI va donar continuïtat amb diferents tipus d'accions amb els objectius d'informar i reflexionar sobre la situació a l'Àfrica dels Grans Llacs, per contribuir al desenvolupament i a la recerca de la pau i la justícia a la regió, fent programes de cooperació i d'educació, entre els quals destaca; l'educació per la pau en els camps de refugiats, l'educació a distància pels refugiats, tot per denunciar la vulneració dels drets humans a la zona i per recolzar les accions de justícia.

Explica que la informació sobre la realitat del país estava fonamentada per persones que portaven molts anys treballant al país i diferia de la informació arribada pels mitjans de comunicació oficials. Diu que és reconeguda la tasca dels missioners del Bages, de les diferents Comunitats religioses i dels cooperants que fins i tot molts d'ells van donar la vida, com la Flors Sirera.

Recorda que demà hi haurà el memorial Flors Sirera, a la Casa de Pau i Solidaritat, i el senyor Joan Carrero, també present a la sala, presentarà el llibre: *La hora de los grandes "filántropos"*.

Diu que el senyor Joan Carrero és un dels impulsors i promotors del Fòrum per a la veritat i la justícia i responsable d'impulsar entre d'altres la querella.

Explica que el jutge Fernando Andreu va dictar un acte contra el president de Rwanda, acusat per l'audiència espanyola per la mort de nou ciutadans espanyols i per crims contra la humanitat. Segueix explicant que des de l'any 2008 el jutge Fernando Andreu va fer que hi hagués una ordre internacional d'arrest contra Paul Kagame, president de Rwanda i pels quaranta alts comandaments de l'FPR.

Agraeix el suport donat per l'Ajuntament de Manresa i per les famílies de les víctimes. Diu que a l'Audiència francesa també hi ha una instrucció judicial.

Explica que a Rwanda i als països del seu voltant està l'origen d'uns drames indescriptibles, on la política és el principal obstacle per l'estabilitat i la pau a la regió. Diu que el seu president està considerat com una persona model d'un país democràtic a l'avantguarda per la igualtat home-dona i campió contra la pobresa.

Recorda que va venir a Madrid i diferents entitats es van manifestar perquè el govern espanyol no rebés el president de Rwanda i perquè no ocupés el càrrec proposat de ser la persona que vetllés per lluitar contra la pobresa.

Diu que el Paul Kagame per tal de preservar el seu poder ha executat una important tasca de neteja de la seva imatge a nivell internacional, sobretot occidental, ja que la imatge que té a nivell africà és una realitat prou coneguda, i que en els darrers anys els seus padrins anglosaxons l'han elevat al rang d'estadista humanitari per compensar el cada cop menor crèdit internacional que té.

Explica que els opositors a presentar-se a les darreres eleccions democràtiques estan empresonats i fins i tot a un d'ells el van assassinar.

Recorda que a finals de novembre una ofensiva militar rwandesa contra la principal ciutat de l'est del Congo ha fet sortir l'Àfrica dels Grans Llacs a les principals pàgines internacionals, situació repetida en diverses vegades, des de la gran invasió de l'any 1996 per part de l'exèrcit rwandès, ugandès i burundès, consolidant el control militar i econòmic de la meitat est del país.

Diu que fa disset anys estaven a les escales de Crist Rei i es llegia que el conflicte centreafricà no era només ètnic, sinó que amagava una lluita d'interessos per la riquesa del Zaire entre nord-americans i europeus, essent aquesta denúncia la que actualment té més validesa.

Diu que les causes de la guerra són geopolítiques i econòmiques on rwandesos volen dominar i annexionar-se a les regions de l'est Congolès amb la complicitat d'Uganda i el suport dels Estats Units per controlar els rics recursos minerals de l'est del Congo, importants sobretot per la indústria informàtica i de telefonia mòbil.

El paper tant rellevant que té Rwanda és degut al suport internacional que ha rebut i que segueix rebent, i fins i tot, gràcies als padrins de Kagame, EEUU i la Gran Bretanya, Rwanda ha aconseguit aquest any 2013 ingressar com a membre del Consell de Seguretat.

Rwanda ha iniciat una nova guerra a la República Democràtica del Congo, esdevé component de l'organisme que anava reclamant la seva fi, però l'esperança està posada en la condemna internacional d'aquesta ofensiva, per la proliferació d'informes sobre les violacions de drets humans, tant per part d'entitats de la societat civil com d'organismes de la pròpia ONU, en les campanyes de condemna de les empreses

transnacionals implicades en l'espoli mineral, com la campanya d'avui "No amb el meu mòbil" i en els processos judicials que s'han esmentat abans.

Proposen un treball complementari juntament amb les propostes de la proposició, en què l'anàlisi del context internacional i el treball a les institucions per prioritzar els drets humans s'acompanyi de propostes d'acció concretes i a l'abast de la ciutadania de Manresa.

Diu que el consum responsable de mòbils és un tema proper, però amb una informació adequada, cada ciutadà o ciutadana podria incidir a millorar els drets humans de l'Àfrica dels Grans Llacs. Per aquest motiu han presentat aquesta moció que té el suport de totes les entitats de solidaritat manresanes i del Consell municipal de Solidaritat, ja que es té el convenciment que el desenvolupament tecnològic ha d'anar acompanyat d'accions al món local, que per petites que semblin tenen incidència en els processos de recerca de pau i estabilitat a la regió dels Grans Llacs.

La senyora Mercè Rosich, del Grup Municipal de CiU, agraeix la intervenció i la presència a la sala, tant per part de la senyora Josefina Farrés com de moltes persones que representen el Consell de Solidaritat per presentar aquesta proposició, també agraeix a tots els grups municipals el suport que hi han donat.

Explica que Inshuti és una entitat que porta des de l'any 1996 treballant per aquesta causa i amb un compromís tant intern com extern, preocupant-se per la condició social, pels damnificats per les guerres, per l'educació, ja que cada vegada és més important la feina que es fa amb els països del sud.

Creu que tot i la situació actual de crisi, s'han de considerar situacions alarmants que s'estan produint fora de casa nostra i agraeix totes les aportacions i tota la feina de les entitats que treballen per aquestes problemàtiques que no es poden obviar.

En relació als acords que es proposen a la proposició, vol argumentar alguns conceptes, com pot ser el fet que hi hagi una continuació des del Consell Municipal de Solidaritat per promoure campanyes de conscienciació de la realitat que s'està vivint fora de casa nostra i també de tenir consciència del consum d'aquestes noves tecnologies.

Voldrien que al Congrés Mundial dels Mòbils que es fa a Barcelona tinguessin present la procedència dels minerals i hagués transparència per saber on es compren i també fer les gestions necessàries tant a nivell autonòmic i estatal com de la Unió Europea per impulsar una legislació per no utilitzar minerals procedents de zones amb conflictes bèl·lics, i per això demana l'aprovació de la moció.

La senyora Maria Jesús Perez, del Grup Municipal del PSC, manifesta que estem davant d'una conseqüència de la globalització i d'un xoc entre progrés, ciència, noves tecnologies i els drets de les persones.

Diu que la ciència i el progrés no es pot deshumanitzar i la globalització fa que aquests conflictes s'internacionalitzin i siguin coneguts a tot el món.

Manifesta que davant les guerres, genocidis i conflictes sense resoldre i amb un rere fons d'injustícies i avarícies no ens podem quedar impassibles ja que tots estem implicats pels mòbils, equips de música, ordinadors...

Diu que el grup municipal Socialista, fidel al seu principi de prioritat cap a les persones i el patiment de la població civil, recolza i dóna tot el suport a la campanya *No amb el meu mòbil* i es volen afegir a la denúncia de l'explotació il·legal del coltan i altres minerals, també recolzen les campanyes de conscienciació i del consum responsable de les noves tecnologies que es nodreixen de minerals estratègics.

Fan costat al Consell Municipal de Solidaritat i a totes les mesures que es demanen al Congrés Mundial de Mòbils, a les empreses participants, a les entitats públiques i privades, i a Fira de Barcelona.

Manifesta que s'han de fer les gestions necessàries perquè tant el govern central com l'autonòmic i de la Unió Europea impulsin lleis per no utilitzar minerals procedents de la zona de conflicte de la República Democràtica del Congo.

Destaca la implicació i sensibilitat de Manresa respecte la situació als Grans Llacs, i destaca la importància de la Llei de foment per la pau, aprovada pel Parlament de Catalunya l'any 2003, per treballar per la pau i per les polítiques de no violències.

Acaba dient que desitgen la conscienciació i la implicació de tothom i anima a tots per a la seva aprovació.

El senyor Pere Culell, president del Grup Municipal d'ERC, agraeix a la senyora Farrés la seva exposició al Ple ja que gràcies a la seva intervenció i a la feina del Consell s'ha arribat a entendre que realment hi ha un conflicte amb interessos econòmics al darrera.

Creu que hem d'estar organitzats per tirar endavant tota aquesta ofensiva neoliberal que hi ha a nivell mundial i perjudicant a les persones més vulnerables a qualsevol lloc del món i deixar-los sense marge de maniobra.

Per tancar la seva intervenció dóna les gràcies per la tasca realitzada.

El senyor Jordi Masdeu, portaveu del Grup Municipal de la CUP, manifesta que tot i que es tracti d'un tema on la consciència individual i el consum responsable sigui molt important, creu que és igual d'important que les administracions diguin quina és la seva postura i sobretot que aquestes protestes arribin al Mobile World Congrés de Barcelona, ja que l'única manera de solucionar aquests problemes és per la pressió de la gent.

Diu que per molta legislació que es faci les grans companyies trobaran la manera d'ignorar-la.

Acaba la intervenció dient que s'ha de fer des de la consciència individual, des de les administracions i sobretot fent èmfasi als Fòrums de la procedència d'aquests materials i que siguin els propis usuaris que empenyin a les grans companyies a deixar de fer servir material que provingui d'aquestes zones de conflictes.

El senyor Albert Pericas, portaveu del Grup Municipal de PxC, comença la intervenció dient que votaran favorablement a la proposició, i creu que l'Ajuntament de Manresa està obligat a demanar justícia per la cooperant manresana Flors Sirera.

Creu que serà una lluita contra gegants ja que aquests en forma de multinacionals no dubtaran en sacrificar tant la República del Congo com a la resta d'Àfrica i on vulguin.

Explica que els EEUU van aprovar una llei per garantir que empreses nord-americanes no utilitzin minerals procedents de la zona del conflicte, però curiosament la meitat d'empreses que cooperen són americanes.

Manifesta que es demana que la Unió europea impulsi legislacions perquè no s'utilitzin minerals procedents de la zona del conflicte, però creu que primer s'hauria de demanar a la senyora Merkel que tanqui els dos majors processadors de coltan que estan ubicats a Alemanya i que les seves empreses surtin del Congo.

Demanen que l'Ajuntament de Manresa continuï treballant per demanar justícia.

La senyora Josefina Farrés, només vol agrair i donar les gràcies per tot el suport municipal que han rebut.

L'alcalde sotmet la [proposició 6.7 a votació](#), i el Ple l'aprova per unanimitat dels 24 membres presents, i per tant esdevé acord plenari amb el contingut que ha quedat reproduït.

6.3 Proposició del Grup Municipal de la CUP a favor d'establir un calendari d'eliminació de barreres arquitectòniques en el qual es prioritzi l'actuació als accessos a l'estació d'autobusos i dels FGC.

[El secretari presenta la proposició del Grup Municipal de la CUP, d'11 de gener de 2013, que es transcriu a continuació:](#)

"Atès que amb el programa *Una ciutat amb qualitat de vida* aquest Ajuntament s'ha compromès a millorar la qualitat de vida de les persones amb discapacitat i a fomentar els desplaçaments que minimitzin l'emissió de CO2 tal i com també indica l'Agenda 21 aprovada i ratificada ens sessió plenària..

Atès que una de les obligacions principals i ineludibles d'un Ajuntament és tenir cura de la via pública.

Atès que a Manresa hi ha dotzenes de barreres arquitectòniques (voreres estretes, obstacles de tot tipus, manca de rebaixos als passos de vianants...) que fan molt difícil els desplaçaments per la ciutat a les persones amb la mobilitat reduïda.

Atès que l'estació de busos i dels FGC és un dels equipaments públics més utilitzats i, alhora, menys adaptats per a persones amb mobilitat reduïda.

Proposa:

1. Que l'Ajuntament elabori i presenti al llarg d'aquest primer semestre de l'any 2013 un calendari d'actuacions per eliminar barreres arquitectòniques a la ciutat.
2. Què aquestes actuacions s'iniciïn de forma prioritària a l'entorn dels equipaments públics més utilitzats i, concretament, a l'estació de busos i dels FGC."

El senyor Adam Majó, president del Grup Municipal de la CUP, diu que a causa de la complicada orografia de Manresa i, sobretot, a causa de dècades d'urbanització

deficient, a la ciutat abunden barreres arquitectòniques: voreres estretes o amb obstacles, escales que no són practicables per persones amb mobilitat reduïda, els passos de vianants que no tenen voreres rebaixades i que impedeixen transitar amb cadira de rodes... Assenyala que això no és cap novetat i que tothom ho coneix des de fa molts anys, i de fet, els diferents equips de govern han fet pública la seva intenció de solucionar aquest problema en declaracions com l'Agenda 21 o recentment amb el programa *"Una ciutat amb qualitat de vida"*.

El senyor Adam Majó diu que malgrat que es posin de manifest aquestes voluntats genèriques, a l'hora d'actuar en la via pública per avançar cap a una ciutat amb menys barreres arquitectòniques s'està veient que el ritme és molt més lent i les actuacions que es fan són inferiors a les necessàries.

Per això, la CUP proposa a l'equip de govern que faci públic un calendari d'actuacions. Diu que en cap cas els estan especificant un determinat calendari ni el número d'actuacions que ha de tenir cada any, ni tan sols el pressupost que li han de dedicar. L'únic que estan demanant és que el facin públic i que facin saber, especialment a les persones amb mobilitat reduïda que són les que pateixen aquesta situació, les actuacions que es preveuen per al 2013, 2014 i 2015 i el criteri que seguiran per a les actuacions. Recomanen, doncs, que això es faci en contacte amb les persones amb mobilitat reduïda, les quals estaran molt predisposades a col·laborar amb l'equip de govern i a indicar-los els llocs i els punts en què és més necessari actuar.

Entenen que això no implica unes quantitats d'inversió inassumibles, primerament perquè no estan posant cap import concret, ni cap límit per dalt o per baix. Saben que les actuacions de rebaix de voreres tenen un cost perfectament assumible i que se'n poden fer bastants cada any.

També diu que malgrat que entenen que qui ha d'establir la prioritització és l'equip de govern, la CUP els suggereix que comencin per l'Estació d'autobusos i de FGC, no pas per caprici del seu grup municipal sinó perquè hi ha hagut persones amb mobilitat reduïda que els ho han demanat. Tot i això, els semblaria bé que es comencés per un altre lloc si l'equip de govern argumenta que és més prioritari, i que els semblaria bé qualsevol cosa abans que no es faci res. A més a més, pensa que si l'equip de govern té voluntat de fer alguna cosa és bo que ho expliquin i que ho calendaritzin per tal que la gent pugui ser conscient dels criteris i del ritme amb què es farà.

Com que entenen que la proposta que formulen és raonable i respon a una necessitat real, demanen el vot favorable dels assistents.

L'alcalde informa que ni el Grup Municipal de PxC ni el Grup Municipal del PP volen intervenir en aquest punt i, seguidament, passa la paraula al regidor Joan Vinyes.

El senyor Joan Vinyes, portaveu del Grup Municipal d'ERC, manifesta que ERC està d'acord amb bona part dels atesos de la moció de la CUP, doncs és evident la voluntat de millorar la qualitat de vida de les persones amb discapacitat i l'aposta pel transport públic per minimitzar l'emissió de gasos contaminants. Amb tot, no estan d'acord en què diguin que hi ha la sensació que no s'ha fet res sobre aquest tema i recorda que en els darrers anys s'han fet centenars de rebaixos de voreres, priorititzant escoles i parades de bus. Troba que és cert que queda molt per fer perquè Manresa és molt gran, però posa de relleu l'evolució que hi ha hagut en aquests darrers anys.

Diu que ERC està d'acord que s'ha de continuar treballant en aquest sentit, però també volen que se sigui coherent. Diu que, quan el seu partit estava al govern, moltes vegades s'havien queixat que sovint es portaven mocions al Ple que parlaven de coses puntuals que ja estaven incloses en els plans d'actuacions establerts. Ara que estan a l'oposició, pensen que no han de canviar el seu criteri.

Apunta que estan d'acord amb la proposta de la CUP, tot i que potser podrien posar en dubte que l'actuació que prioritzen sigui la més necessària en aquest moment perquè diu que des de la remodelació per part de la Generalitat de Catalunya s'ha millorat força l'accés a la zona de l'Estació d'autobusos i dels FGC. Pensa que possiblement hi ha zones que estan en pitjors condicions que no pas aquesta.

Sigui com sigui, apunta que es va pactar un Pla de Mobilitat Urbana en el qual hi havia un Pla de millora de la via pública i un dels propòsits prioritaris era la millora de l'accessibilitat. Entenen que s'està tornant a repetir el que ja es va fer en el seu moment i per això, malgrat que no hi estan en contra, opinen que s'entraria en una dinàmica de repeticions que donaria sensació de pèrdua de temps. No creu que tingui massa sentit portar plantejaments concrets com aquest quan ja s'ha aprovat un Pla de Mobilitat. Una altra cosa seria que des de la Comissió de Seguiment del Pla de Mobilitat s'exigís que s'executin les actuacions que siguin possibles, tenint en compte els recursos econòmics dels quals es disposa.

En base a aquests arguments, el senyor Joan Vinyes diu que el GMERC s'abstindrà en la votació, i pensa que aquesta és la posició més coherent que pot adoptar el seu grup.

La senyora Ruth Guerrero, del Grup Municipal del PSC, diu que els arguments del PSC són molt similars als d'ERC. Creuen que hi ha un instrument que prioritza les actuacions que tenen a veure amb aquesta moció d'eliminació de barreres arquitectòniques a la ciutat, la millora de l'accessibilitat i els itineraris per a vianants. Per tant, entenen que tot el que s'ha cregut que és prioritari ja hi està reflectit. Saben que en unes altres circumstàncies econòmiques es podrien atendre altres actuacions a la ciutat que per qualsevol motiu no s'haguessin tingut en compte en el Pla de Mobilitat, tot i que creuen que si realment haguessin estat de prioritat extrema segurament s'haurien inclòs en algun moment del procés abans de l'aprovació del Pla. Diu que en aquest cas concret possiblement ara és més prioritari del que ho era abans, per un o altre motiu.

Sigui com sigui, la senyora Ruth Guerrero diu que el Grup Municipal del PSC està d'acord amb qualsevol actuació que es faci a la ciutat per millorar l'accessibilitat dels vianants, però que en aquest cas el seu vot serà d'abstenció perquè entenen que ja existeix un instrument i assenyala que, donat el context econòmic actual, difícilment es pot fer una previsió durant aquest semestre de quan es podran realitzar les actuacions. No creuen que sigui oportú en aquest moment comprometre's amb coses que no se sap si es podran realitzar.

El senyor Ramon Bacardit, del Grup Municipal de CiU, agraeix als regidors d'ERC i del PSC que han intervingut que hagin recordat a tothom que fa aproximadament mig any que el Ple va aprovar el Pla de Millora Urbana, al qual la CUP, si no recorda malament, va votar-lo favorablement. Explica que el Pla de Millora Urbana es va fer

per al període 2012-2016 i diu que no només fa una diagnosi sinó que estableix una calendarització d'actuacions i, per tant, prioritza on s'han de fer aquestes intervencions.

Diu que aquest Pla avalua en 12 milions d'euros la feina que s'ha de fer a la ciutat per a la millora de l'accessibilitat, és a dir, rebaixos, arreglar voreres d'amplada insuficient o discontinuïtats en voreres en itineraris, etc. Concretament, estableix que entre el 2011 i el 2016 caldria una inversió d'1.675.000 €, i apunta que al 2014 s'hauria de fer una inversió de 20.000 € per a millorar l'accessibilitat de l'Estació d'autobusos. També recorda que el Pla de Millora Urbana es va votar a favor amb un afegitó que el condicionava a les disponibilitats econòmiques del moment.

Pensa que el que demana la CUP és la concreció del què es farà al llarg del 2013 i els propers anys. El senyor Ramon Bacardit diu que pel que fa al 2013 el pressupost ja està aprovat i que, com tothom sap, és un pressupost absolutament restrictiu que lliga de mans i peus pel que fa a les inversions, la qual cosa afecta a les inversions a la via pública i la millora de l'accessibilitat. Davant d'aquesta situació el que s'està fent és un treball conjunt amb les regidories de Serveis Socials i de Ciutadania i Barris per afinar molt les poques actuacions que es podran fer en aquesta matèria.

Diu que la CUP té el mal costum de dir que els costos de les proposicions que presenten són assumibles i que suposen poca cosa, però actualment fer un rebaix de vorera costa molts més diners dels que s'imaginen, i els remet a consultar el Pla de Mobilitat per veure les xifres de les que s'està parlant.

Reitera que durant el 2013 faran actuacions puntuals molt dirigides a peticions o problemes concrets que es puguin extreure de la relació que té la regidoria de Ciutadania i Barris amb el contacte amb els ciutadans, o de la regidoria de Serveis Socials a través de l'elaboració del Pla d'Inclusió de la discapacitat -entre altres- que s'està elaborant per aquest semestre de 2013, i la pròpia regidoria de Mobilitat a través del Consell de Mobilitat o del contacte directe que tenen amb les associacions relacionades amb el sector de la discapacitat. Seran a aquestes actuacions a les que donaran prioritat durant el 2013. Diu que no és el tarannà d'aquest equip de govern comprometre's amb actuacions que aniran a càrrec de pressupostos posteriors i que, per tant, la demostració del compromís que tenen sobre aquest tema serà a través de l'execució de les actuacions programades per aquest any i no comproment futurs pressupostos.

Manifesta que el Grup Municipal de CiU votarà en contra de la proposició de la CUP i creu que han deixat força explícits els motius que els porten a votar en aquest sentit.

El senyor Adam Majó, president del Grup Municipal de la CUP, admet que els plans són necessaris però diu que no n'hi ha cap que es compleixi al peu de la lletra, ni el Pla General, ni el Pla de Mobilitat, ni el Pla d'Equipaments, etc. Diu que en realitat són orientatius, que estableixen un calendari molt ampli i per això el que cal, i el que entenen que també demana la ciutadania, és concreció en el dia a dia i en l'any a any. Precisament és això el que estan proposant a l'equip de govern. Els demanen que calendaritzin i que ho facin públic, que es comprometin amb la gent. Diu que l'equip de govern està defugint aquest compromís amb els ciutadans, i tot i que ho respecten no ho comparteixen perquè pensen que no és una bona manera de governar.

Comenta que l'equip de govern insisteix en que no hi ha diners i que el pressupost és limitat, però els diu que fa poc que van fer una rotonda i que ara s'està modificant el trànsit en una petita plaça que hi ha darrera dels Dipòsits Nous i que constantment es fan actuacions a la via pública. Troba que està clar que s'han de fer actuacions a la via pública perquè és l'obligació que té l'Ajuntament, però l'únic que estan demanant és que es prioritzin les actuacions a la via pública que facilitin la mobilitat a les persones amb mobilitat reduïda, i que ho expliquin, que ho calendaritzin i que ho pactin amb les persones afectades.

Finalment, reitera que és una demanda assumible, encara que potser respon a una manera diferent d'entendre l'acció de govern.

El senyor Ramon Bacardit, del Grup Municipal de CiU, s'adreça al senyor Adam Majó i li diu que el compromís amb la gent el tenen precisament atenent individualment i analitzant cas per cas les necessitats. No troba que pugui haver un compromís major que aquest, el qual consisteix a assegurar amb les persones afectades per parlar de necessitats puntuals i buscar solucions en funció de les disponibilitats. Pel que fa a la concreció, repeteix que el que fan és analitzar cas per cas en contacte amb les associacions a través de les 3 regidories que ha esmentat en la seva intervenció anterior.

L'alcalde sotmet la proposició 6.3 a votació, i el Ple la rebutja per 11 vots negatius (11 GMCiU), 11 abstencions (4 GMPSC, 3 GMERC, 2 GMPP i 2 GMPxC) i 2 vots afirmatius (2 GMCUP).

Es fa constar que la proposició 6.4 ja s'ha debatut conjuntament amb la 6.2 a continuació de la proposició 6.1.

6.5 Proposició del Grup Municipal de PxC contra l'anunci de la reforma de la Llei d'Estrangeria.

El secretari presenta la proposició del Grup Municipal de PxC, de 12 de gener de 2013, que es transcriu a continuació:

"Atès les declaracions del secretari d'Estat de Comerç, Jaime García-Legaz, en les quals anuncia l'estudi del govern del Partit Popular per modificar la llei d'estrangeria i atorgar el permís de residència als estrangers que adquireixin un habitatge a Espanya per un import superior a 160.000 euros. El secretari d'Estat de Comerç també va afirmar que la mesura està especialment enfocada al públic rus i xinès.

Atès que aquesta mesurada l'única cosa que persegueix és reduir l'estoc de pisos buits que existeixen a Espanya, amb el que els únics beneficiats serien els bancs i els grans promotors immobiliaris. Aquesta mesura, i més en la situació que estem avui dia, és altament immoral, ja que crearia una relació directa entre la capacitat econòmica per comprar un pis i l'obtenció d'un permís de residència. Aquesta mesura és més pròpia d'una immobiliària que d'un govern que pretén treure'ns de la crisi.

Atès que públicament s'ha dit que la mesura va enfocada a ciutadans russos i xinesos especialment, i a gràcies que màfies provinents d'aquests països estan instal·lades

des de fa anys al nostre país i són les que gaudeixen d'un major poder adquisitiu; la mesura seria una trucada al blanqueig de diners i l'obtenció legal d'un permís de residència per a mafiosos provinents de tots els racons del món, però especialment d'aquests dos països.

Atès que s'intenta vendre a l'opinió pública la mesura com una font d'ingressos econòmics per a les arques de l'Estat i que la realitat és completament la contrària i que una vegada més es demostra que les polítiques del Partit Popular en matèria d'immigració, són utilitzar els immigrants des d'un punt de vista econòmic, oblidant-se per complet dels factors socials i les repercussions que han implicat les mesures adoptades pels anteriors governs del Partit Popular en aquest tema.

Atès que la mesura provoca un greuge comparatiu entre els propis immigrants depenent de la seva situació econòmica i que és una mesura clarament *endòfoba*, ja que discrimina positivament els ciutadans estrangers que comprin un habitatge, mentre que als ciutadans autòctons el fet de comprar un habitatge l'única cosa que els suposa és un cost i una hipoteca per a la resta de la vida i no obtenen cap contraprestació per part de l'Estat.

Per tot l'anterior, el Grup municipal de Plataforma per Catalunya presenta al Ple de l'Ajuntament l'adopció dels següents acords:

Primer.- Instar el Govern espanyol a que revoqui la seva intenció de concedir el permís de residència a estrangers que comprin pisos de més de 160.000 euros.

Segon.- Donar trasllat d'aquest acord a tots els grups polítics de l'Ajuntament, del Parlament de Catalunya i del Congrés dels Diputats."

El senyor Sebastià Llort, president del Grup Municipal de PxC, diu que el secretari d'Estat de Comerç va insinuar que el Partit Popular modificaria la llei d'estrangeria amb el tema de les vivendes de 160.000€ i que donaria la nacionalitat a aquelles persones que les adquirissin.

El govern intenta vendre-ho com a una mesura de font d'ingressos econòmics per a les arques de l'estat, però en realitat és totalment contrària i que un cop més es demostra que les polítiques del Partit Popular en matèria d'immigració són utilitzar els immigrants des d'un punt de vista econòmic, deixant de banda els factors socials i les repercussions que han implicat les mesures adoptades pels governs tant del Partit Popular com pel Socialista.

Atès que la mesura comporta un greuge comparatiu entre els propis immigrants, depenent de la seva situació econòmica, i que és una mesura *endòfoba*, ja que discrimina positivament els ciutadans estrangers que comprin un habitatge, mentre que per als autòctons suposa un cost i una hipoteca per a la resta de la seva vida, sense cap mena de contraprestació.

El GMPxC demana que s'insti el Govern espanyol perquè revoqui la intenció de concedir el permís de residència a estrangers que adquireixin pisos de més de 160.000 €, i que es doni trasllat d'aquest acord als grups polítics de l'Ajuntament, del Parlament de Catalunya i del Congrés dels Diputats.

Com que no es produeix debat en aquest assumpte l'alcalde sotmet la proposició 6.5 a votació i es rebutja per 13 vots negatius (11 GMCiU, i 2 GMPP), 9 abstencions (4 GMPSC, 3 GMERC i 2 GMCUP), 2 vots afirmatius (2 GMPxC). Es fa constar que en el moment de la votació el senyor Irujo i el senyor Vinyes es trobaven fora de la Sala.

6.6 Proposició del Grup Municipal del PSC per assegurar el suport a les persones aturades mitjançant pròrroga del Programa Prepara, l'adopció de mesures contra l'atur juvenil i de suport als desocupats més vulnerables i garantir un servei públic d'ocupació de qualitat.

El secretari presenta la proposició del Grup Municipal del PSC, d'11 de gener de 2013, que es transcriu a continuació:

“L'atur és el principal problema dels catalans i catalanes. L'any 2012 ha tancat amb 37.712 persones aturades més (+5,23%) i 125.216 persones afiliades menys a la seguretat social (-4,14%). Al Bages hem acabat l'any amb un 16,84% d'atur i a Manresa s'enfila fins el 17,90%, més de 7.000 persones sense feina.

L'actuació dels governs, tant de l'Estat com de la Generalitat, agreuja dia a dia aquest problema i les seves conseqüències són cada vegada més negatives per a la ciutadania, cada nova previsió del govern estableix un nou rècord persones aturades.

L'atur puja i la cobertura per desocupació ha baixat del 70% al 63%, que a Catalunya significa 210.420 persones que han esgotat totes les prestacions.

La reforma laboral, aprovada pel Govern del Partit Popular amb el suport de CIU, basada en abaratir i facilitar l'acomiadament en temps de crisi, està provocant una sagnia insuportable en termes d'ocupació.

A més, en contra de les recomanacions del Consell Europeu, els Pressupostos Generals de l'Estat han significat una retallada dràstica de les polítiques actives d'ocupació, especialment les transferències a Catalunya, amb una reducció del 34% dels recursos respecte 2012, que ja es va reduir a l'entorn del 58%.

Aquestes retallades signifiquen la pràctica supressió de les polítiques d'ajut i acompanyament a les persones aturades en la recerca d'una nova feina, ja que afecten els programes d'orientació, formació i requalificació.

Per últim, l'aprovació del Reial Decret-Llei 23/2012, de 24 de agost, pel que es prorroga i reestructura el programa Prepara de requalificació professional de les persones que esgoten la seva protecció per desocupació, ha significat per una banda una lleugera millora en l'import a percebre per les persones aturades amb 3 o més persones al seu càrrec, però per altra banda n'exclou l'accés a bona part de les persones aturades que fins ara hi tenien dret, penalitzant greument els joves i els més vulnerables que, en no poder fer-se càrrec del seu habitatge, han hagut de tornar a viure amb els seus progenitors, la qual cosa està significant una sobrecàrrega per a la ja migrada economia familiar.

En aquest context la continuïtat del programa PREPARA tal com estava concebut en el Reial decret-Llei 1/2011 és una necessitat de primer ordre. Aquest programa ha

mostrat llargament la seva eficàcia i ha propiciat la millora de l'ocupabilitat de més de 450.000 aturats. Aquest programa es basa en una combinació de mesures actives d'orientació, formació i requalificació al mateix temps que facilita una ajuda de renda a la persona aturada i acaba sent l'única font de subsistència dels ciutadans que esgoten la desocupació i que no tenen gens més que aquests 400€ per poder subsistir.

Per tot això, presentem per a la seva aprovació pel Ple Municipal, la següent MOCIÓ instant a la Generalitat de Catalunya a:

1. Negociar urgentment amb el Govern de l'Estat perquè prorrogui el programa de requalificació professional de les persones que esgotin la seva prestació d'atur (Prepara), tal com estava regulat en el Reial Decret-Llei 1/2011, per a sis mesos més a partir del mes de febrer de 2013. Així mateix, perquè se'n faci l'ampliació pressupostària per tal de dotar el programa d'estabilitat.
2. Emprendre mesures per combatre l'atur juvenil i posar en marxa programes urgents d'ocupació específics per a les persones joves excloses de l'actual programa Prepara i que continuen tenint grans dificultats per trobar feina, així com per als col·lectius més vulnerables.
3. Garantir que el servei d'ocupació públic pugui donar suport de qualitat a totes les persones aturades en la seva tasca de cerca d'ocupació, donant continuïtat laboral a tota la plantilla del SOC que realitza atenció a les persones en situació d'atur a Catalunya.”

La senyora Sònia Díaz, portaveu del Grup Municipal del PSC, manifesta que l'objectiu d'aquesta proposició és instar el govern de la Generalitat que negociï amb el govern de l'Estat espanyol la pròrroga del Pla PREPARA, que caduca aquest mes de febrer, la pròrroga del qual es va iniciar el mes d'agost de 2012.

Recorda que aquest Pla, un cop que a la persona aturada li finalitza el seu subsidi de prestació d'atur, té un altre subsidi de 400€ que, a més a més, va acompanyat d'una sèrie de mesures per buscar ocupació i formació amb l'objectiu de reinserir-lo al mercat de treball.

El GMPSC creu que si no s'acaba fent aquesta pròrroga és una mesura que no seria de justícia que no se seguís aplicant.

La Vicepresidenta del govern espanyol va dir que encara no sabien si ho prorrogarien i el GMPSC creu que d'arguments per continuar amb la pròrroga n'hi ha perquè aquesta mesura, amb la pròrroga, va beneficiar una part de la població molt minsa, com les famílies que tenen tres persones al seu càrrec, però la majoria de les persones afectades, amb dues persones al seu càrrec, van quedar fora, bàsicament la població jove.

Com comentaven abans en el tema del Pla de Joventut el 50% de joves fins a 25 anys estan a l'atur i ha estat el col·lectiu més perjudicat per aquesta mesura.

Recorda que d'aquí a pocs dies també farà un any de la reforma laboral i que ja es disposa de dades i aquestes són que a tot l'estat espanyol hi ha un milió més de persones a l'atur, un 70% més d'ERES, s'han rebaixat els sous a un 5,4% de mitjana, mentre que els dels gran directius s'han apujat un 3,5%.

El GMPSC creu que de dades n'hi ha com perquè se segueixi prorrogant aquest Pla PREPARA.

També es demana a la Generalitat que es puguin prendre mesures específiques per als col·lectius que queden al marge, en el cas que no se'ls garanteixi un subsidi mínim,

Afegeix que en la reunió de la Junta de Portaveus es va demanar de poder treure el segon paràgraf i una frase del quart paràgraf dels atesos.

Per part del GMPSC no hi ha cap problema perquè es busca el màxim consens perquè aquesta moció prosperi. Considera que en aquests atesos el que s'hi diu són coses que estan escrites i aprovades en actes, com qui va votar la reforma laboral.

El GMPSC fa una esmena in voce per demanar que se suprimeixi dels atesos el paràgraf segon que comença amb: "L'actuació dels governs...", i del quart paràgraf que se suprimeixi la part que diu: "..., aprovada pel Govern del Partit Popular amb el suport de CiU,...".

Demana el vot favorable a la proposició.

El senyor Adam Majó, president del Grup Municipal de la CUP, manifesta que avui s'ha vist que partits que tenien o ajudaven a tenir majoria al Congrés de Diputats espanyol durant anys, no van modificar mai la Llei hipotecària, que és la causant de tants desnonaments i malgrat tot avui votaven a favor de la proposta de la Plataforma.

S'ha vist també que partits quan governaven a l'Estat espanyol rebien amb tots els honors alguns dels culpables dels drames de la zona dels Grans Llacs i avui també votaven a favor d'una moció en què es denuncia aquesta situació.

També es veurà que partits que van votar a favor de la reforma laboral votaran un document, i si es compleix el que es va dir en la reunió de la Junta de Portaveus, en què es diu que la Reforma laboral abarateix i facilita l'acomiadament i està provocant una sagnia insuportable en termes d'ocupació, -i ho votaran alegrement-.

Des del punt de vista del GMCUP, lluny de demostrar que la gent evoluciona i pren consciència, el que es demostra és que els ajuntaments no pinten res, que el pes polític és ínfim i la gent pot votar coses contradictòries sense que a ningú li caigui la cara de vergonya.

El GMCUP votarà favorablement perquè hi està d'acord, però creu que s'està donant un espectacle lamentable.

El senyor Domingo Beltran, portaveu del Grup Municipal del PP, respon al senyor Irujo que desconeix moltes de les seves facetes, però una que sí desconeixia era la d'endeví.

El GMPP votarà favorablement la moció que presenta el GMPSC, no pels atesos però sí pels acords, com el primer, que proposa negociar amb el govern de l'Estat la pròrroga del programa PREPARA.

També estan d'acord amb el segon punt, que proposa emprendre mesures per combatre l'atur juvenil i posar en marxa actuacions que permetin la integració dels joves al col·lectiu laboral. I igualment per al tercer punt.

Recorda que el Partit Socialista té el costum, des que està a l'oposició, de posar-se la tireta abans de la ferida, cosa que també va fer el mes de juliol al Congrés dels

Diputats, instar el govern a renovar una cosa que ja anava a fer, i quan va arribar el moment va votar en contra, amb la qual cosa és una part més de la seva incoherència.

El senyor Pere Culell, president del Grup Municipal d'ERC, recorda als companys del Partit Socialista que en la proposició s'insta la Generalitat com si disposés dels impostos dels catalans i no fos escanyada pel govern central, i com si no recorressin contínuament al Constitucional els impostos que podrien contribuir a treure el país de la crisi.

Mentrestant el Parlament Europeu recentment parlava que l'Estat espanyol hauria d'intentar treure aquest sostre de dèficit injust que està imposant a Catalunya, a suprimir els ministeris sense competències i a defensar les regions que puguin recaptar i finançar amb recursos propis.

El GMERC creu que de vegades es presenten mocions a nivell local que potser no és el lloc més adient per presentar-les.

La senyora Sílvia Gratacós, del Grup Municipal de CiU, manifesta que l'atur és un tema preocupant per a tothom, sobretot el juvenil, i amb els pocs recursos que la Generalitat rep per fer polítiques actives d'ocupació, que l'Ajuntament també ha patit dins de l'estructura municipal, concretament al Departament del CiO, on molts dels programes de què es beneficiava la població aturada del Bages, es trobi que ara no disposen de la suficient dotació pressupostària i s'hagin hagut d'anar reduint.

Diu que en l'última convocatòria de la Generalitat per a temes de polítiques actives d'ocupació, hi havia un especial èmfasi en tot el que feia referència a polítiques actives d'ocupació per al jovent i que l'Ajuntament de Manresa, des del Departament d'Ocupació i des de la regidoria que representa es va fer una proposta que ha estat acceptada.

L'Ajuntament es va presentar al programa Joves per a l'Ocupació i ha estat concedida una dotació pressupostària per formar 89 joves menors de 25 anys, que no tinguin l'ESO o que la tinguin i no hagin pogut accedir a un cicle formatiu.

Actualment s'està en fase de selecció de participants, atès que la resolució va arribar abans de vacances de Nadal, la qual consta de diverses fases.

Aquest programa que dura gairebé tot l'any, consta d'una fase d'hores de formació per a equilibrar la formació bàsica, una segona fase de formació d'ofici, que va de març a juny aproximadament, amb una durada de 200 a 300 hores, i en aquest sentit s'han triat cinc sectors.

Prèviament a aquesta convocatòria l'Ajuntament es va reunir amb els agents econòmics de la ciutat, tant la patronal com els sindicats, perquè indiquessin quines professions, oficis o demandes hi havia al Bages que podien tenir més sortides laborals i s'ha prioritzat la formació en hoteleria, en manteniment, en peó químic, en comerç i tèxtil.

A partir del mes de juny l'Ajuntament ha de trobar empreses que vulguin acollir aquests joves perquè puguin fer pràctiques, ja que a part de poder fer un contracte de formació tindran una bonificació a la Seguretat Social i el cost salarial d'aquest contracte està subvencionat per la Generalitat i, a més a més, durant aquest període de formació que consta d'una part pràctica i una part teòrica, tots els alumnes que no tinguin l'ESO tenen la possibilitat de matricular-se a l'Institut Obert de Catalunya i poder obtenir aquesta titulació.

Durant aquest any tindran una atenció personalitzada per part del personal del CiO i també se'ls farà tutories per orientar-los professionalment.

Recorda que també hi ha altres programes dedicats al jovent per poder-los formar i tenir més sortides professionals. Es continua amb els Programes de qualificació professional inicial (PQPI).

Actualment s'estan fent cinc mòduls i s'està formant a 45 joves i es continua amb el Programa Laboràlia heretat de l'anterior govern, que és molt positiu, i en el qual l'Ajuntament, a part de rebre una part subvencionada per la Diputació, hi aporta recursos propis i se'n beneficien els alumnes de quart d'ESO que els és difícil seguir l'ensenyança reglada i se'ls ofereixen aquests tastets d'oficis.

L'Ajuntament considera que els joves han de tenir una atenció especial i una possibilitat de poder-se inserir al món del treball i atenent que hi ha hagut una esmena *in voce* en els atesos, el GMCiU hi donarà el vot favorable.

La senyora Sònia Díaz, portaveu del Grup Municipal del PSC, respon al senyor Domingo Beltran que les dots de clarividència les té ell perquè abans que el govern del PP hagi dit que farà la pròrroga ell ja ho ha anunciat.

Si el PP és qui va anunciar que volia suspendre aquest pla és perquè ho va anunciar i si finalment hi va haver una pròrroga és perquè alguns partits polítics, entre ells el PSOE, van pressionar perquè seguís amb la pròrroga i si algun va votar en contra va ser perquè la pròrroga s'aprovava però es deixava molta gent fora, que és el que s'ha denunciat.

El que es demana ara és que es prorrogui i que se segueixin aplicant mesures per als col·lectius que no hi poden entrar.

Al senyor Pere Culell li respon que si es demana a la Generalitat que negociï és perquè el govern de la Generalitat és el representant de tota la ciutadania de Catalunya i han de ser ells qui negociïn, i després cada partit amb la seva representació a Madrid farà el que pugui.

Pel que fa al fet que aquestes mocions no són locals, li respon que s'està parlant d'atur i a Manresa hi ha gairebé 7.000 persones aturades i moltes d'elles, si no s'aprova aquesta pròrroga del Pla PREPARA, es quedaran sense cap mena d'ajut per subsistir.

L'alcalde sotmet la proposició 6.6 a votació, amb les dues esmenes *in voce* incorporades, i el Ple l'aprova per 22 vots afirmatius (11 GMCiU, 4 GMPSC, 3 GMERC, 2 GMPP i 2 GMCUP), i 2 abstencions (2 GMPxC) i, per tant, es declara acordat:

“L'atur és el principal problema dels catalans i catalanes. L'any 2012 ha tancat amb 37.712 persones aturades més (+5,23%) i 125.216 persones afiliades menys a la seguretat social (-4,14%). Al Bages hem acabat l'any amb un 16,84% d'atur i a Manresa s'enfila fins el 17,90%, més de 7.000 persones sense feina.

L'atur puja i la cobertura per desocupació ha baixat del 70% al 63%, que a Catalunya significa 210.420 persones que han esgotat totes les prestacions.

La reforma laboral, basada en abaratir i facilitar l'acomiadament en temps de crisi, està provocant una sagnia insuportable en termes d'ocupació.

A més, en contra de les recomanacions del Consell Europeu, els Pressupostos Generals de l'Estat han significat una retallada dràstica de les polítiques actives d'ocupació, especialment les transferències a Catalunya, amb una reducció del 34% dels recursos respecte 2012, que ja es va reduir a l'entorn del 58%.

Aquestes retallades signifiquen la pràctica supressió de les polítiques d'ajut i acompanyament a les persones aturades en la recerca d'una nova feina, ja que afecten els programes d'orientació, formació i requalificació.

Per últim, l'aprovació del Reial Decret-Llei 23/2012, de 24 de agost, pel que es prorroga i reestructura el programa Prepara de requalificació professional de les persones que esgoten la seva protecció per desocupació, ha significat per una banda una lleugera millora en l'import a percebre per les persones aturades amb 3 o més persones al seu càrrec, però per altra banda n'exclou l'accés a bona part de les persones aturades que fins ara hi tenien dret, penalitzant greument els joves i els més vulnerables que, en no poder fer-se càrrec del seu habitatge, han hagut de tornar a viure amb els seus progenitors, la qual cosa està significat una sobrecàrrega per a la ja migrada economia familiar.

En aquest context la continuïtat del programa PREPARA tal com estava concebut en el Reial decret-Llei 1/2011 és una necessitat de primer ordre. Aquest programa ha mostrat llargament la seva eficàcia i ha propiciat la millora de l'ocupabilitat de més de 450.000 aturats. Aquest programa es basa en una combinació de mesures actives d'orientació, formació i requalificació al mateix temps que facilita una ajuda de renda a la persona aturada i acaba sent l'única font de subsistència dels ciutadans que esgoten la desocupació i que no tenen gens més que aquests 400€ per poder subsistir.

Per tot això, presentem per a la seva aprovació pel Ple Municipal, la següent MOCIÓ instant a la Generalitat de Catalunya a:

1. Negociar urgentment amb el Govern de l'Estat perquè prorrogui el programa de requalificació professional de les persones que esgotin la seva prestació d'atur (Prepara), tal com estava regulat en el Reial Decret-Llei 1/2011, per a sis mesos més a partir del mes de febrer de 2013. Així mateix, perquè se'n faci l'ampliació pressupostària per tal de dotar el programa d'estabilitat.
2. Emprendre mesures per combatre l'atur juvenil i posar en marxa programes urgents d'ocupació específics per a les persones joves excloses de l'actual programa Prepara i que continuen tenint grans dificultats per trobar feina, així com per als col·lectius més vulnerables.
3. Garantir que el servei d'ocupació públic pugui donar suport de qualitat a totes les persones aturades en la seva tasca de cerca d'ocupació, donant continuïtat laboral a tota la plantilla del SOC que realitza atenció a les persones en situació d'atur a Catalunya.”

Es fa constar que la proposició 6.7 ja s'ha debatut després del debat i votació de les proposicions conjuntes 6.2 i 6.4.

7. **ASSUMPTES SOBREVINGUTS**

De conformitat amb allò que disposa l'art. 51 del RDLEG 781/1986, l'art. 83 del Reglament d'Organització, Funcionament i Règim Jurídic de les Entitats Locals, aprovat per RD 2568/1986, de 28 de novembre, i l'art. 51.1.e) del ROM, l'alcalde sotmet a votació la prèvia i especial declaració d'urgència de l'assumpte sobrevingut presentat, la qual s'aprova per unanimitat dels 24 membres presents.

7.1 **Aprovació provisional, si escau, de la modificació de l'article 5 de l'ordenança fiscal núm. 26, reguladora de la taxa per a la utilització privativa o aprofitament especial d'equipaments i béns municipals.**

El secretari presenta el dictamen del regidor delegat d'Hisenda, de 17 de gener de 2013, que es transcriu a continuació:

"El Ple de la Corporació Municipal, en sessió celebrada el dia 18 d'octubre de 2012, va aprovar provisionalment la modificació de les ordenances fiscals i de preus públics per a l'exercici 2013.

Vistos els informes –propostes del Servei de Promoció Econòmica, Comerç i turisme, interessant la modificació d'algunes tarifes que afecten a aquest Servei, en relació a l'allotjament als mòduls del viver.

Vist l'informe emès per la cap de Secció de Gestió Tributària.

El Regidor delegat d'Hisenda proposa al Ple de la Corporació l'adopció dels següents

A C O R D S :

Primer: Aprovar provisionalment les modificacions dels articles següents de l'Ordenança Fiscal número 26 reguladora de la Taxa per la utilització privativa o aprofitament especial d'equipaments i béns municipals :

ARTICLE 5

EPÍGRAF	CONCEPTE	TARIFA (€)
13	VIVER D'EMPRESES	
13.1	Allotjament a un dels mòduls del viver d'empreses, per mes	
	Primer any d'allotjament	200,00 €
	Segon any d'allotjament	225,00 €
	Tercer any d'allotjament	250,00 €
	Per a períodes inferiors a 1 mes s'aplicarà la part proporcional	

Segon: Exposar al públic les modificacions precedents al tauler d'anuncis de l'Ajuntament, durant trenta dies comptats a partir del següent al de la publicació del corresponent anunci en el Butlletí Oficial de la Província, el qual també es publicarà en un diari dels de més difusió de la província. En aquest termini els interessats podran examinar l'expedient i presentar-hi les reclamacions que creguin oportunes.

Transcorregut aquest període sense que s'hagi presentat cap reclamació o al·legació, els acords adoptats restaran aprovats definitivament.

Tercer: En cas de no haver-se produït reclamacions, publicar al Butlletí Oficial de la Província els acords elevats a definitius i les tarifes modificades, les quals entraran en vigor l'endemà de la publicació i regiran mentre no s'acordi la seva modificació o derogació.”

La senyora Sílvia Gratacós, del Grup Municipal de CiU, manifesta que el dictamen preveu aprovar provisionalment les modificacions de l'article 5 de l'Ordenança Fiscal número 26 reguladora de la Taxa per la utilització privativa o aprofitament especial d'equipaments i béns municipals, és a dir les tarifes per l'allotjament de les empreses que es vulguin instal·lar al Viver d'empreses del Palau Firal.

L'alcalde sotmet el dictamen 7.1 a votació, i el Ple l'aprova per 17 vots afirmatius (11 GMCiU, 4 GMPSC, i 2 GMPP), i 7 abstencions (3 GMERC, 2 GMPxC i 2 GMCUP) i, per tant, esdevé acord plenari amb el contingut que ha quedat reproduït.

II. CONTROL DE L'EQUIP DE GOVERN MUNICIPAL

8. Donar compte de les resolucions dictades per l'alcalde i els regidors/es delegats/des des de l'anterior donació de compte al ple municipal.

Es posen a disposició dels regidors i regidores les resolucions dictades per l'alcalde - president i els regidors i regidores delegats, des de l'anterior donació de compte, en els termes de l'art. 22.2.a) de la Llei 7/85, de 2 d'abril, i dels articles 42 i 104 del RD 2568/86, de 28 de novembre.

9. Donar compte de les actes de la Junta de Govern Local núm. 48, 49 i 1, que corresponen a les sessions dels dies 17 i 21 de desembre de 2012 i 8 de gener de 2013, respectivament.

Els regidors i regidores queden assabentats del contingut dels acords adoptats per la Junta de Govern Local en les seves sessions núm. 48, 49 i 1, que corresponen a les sessions dels dies 17 i 21 de desembre de 2012 i 8 de gener de 2013, respectivament, pel repartiment que de les actes d'aquestes sessions s'ha efectuat als portaveus dels partits polítics, en els termes de l'art. 22.2.a) de la Llei 7/85, de 2 d'abril, i els arts. 104 i 113.1.b) del RD 2568/86, de 28 de novembre.

10. PRECS, PREGUNTES i INTERPEL·LACIONS A L'EQUIP DE GOVERN

No se'n presenten.

Tot seguit, l'alcalde aixeca la sessió, de la qual, com a secretari, estenc aquesta acta en els fulls del paper segellat de la Generalitat de Catalunya número i correlatius fins el número.....

El secretari

Vist i plau
L'alcalde